京城日報
夕刊 八月八日(月)

ネオムライト
木山探記本店
大阪住吉區アベノ筋四
電話代表天王寺六五一

汪精衛の辭職聲明で 國民政府は大混亂
汪は一身を犠牲にし學良の下野を圖り蔣は之に肯ぜず

【上海七日發電】汪精衛の突然の辭職聲明は國民政府並に中央黨部方面に多大の衝動を與へ、政府部內は大狼狽の體で政府首席林森は內政部長黃紹雄を上海に派遣し、今朝十時汪精衛を訪問せしめたが汪は病氣と稱して會はず、その他政府の使者全部共會見せず下野の堅き決意を示してゐる、汪の辭職は一身を犠牲にして學良の下野を實現せしめんとするものであるが、蔣介石は北方軍閥の押さへとして役立てる學良を罷免する意思は毛頭なく、國民政府の紛糾は一層擴大の形勢である、なほ行政院副院長宋子文は院長の職務代行のため今夜の夜行で南京に赴くに決した

國民黨要人會議で 蔣に收拾を要請す

【南京七日發電】汪精衛の行政院長辭職で國民政府の內訌は益々惡化し、政府は重大危機に直面するに至つたので、七日午後要人緊急會議を開催協議の結果蔣介石に對し至急歸京し、難局打開の方策を講ぜん事を要請した

「反蔣機運の釀成 蔣の獨裁還元と」

【上海七日發電】汪精衛の辭職に狼狽せる蔣介石派では七日午後南京で中央黨部會議を開いた結果、何應欽、居正の二名を上海に特派し慰留させるに決し、別に蔣介石林森連名で汪に慰留電報を寄せて來たが汪の決意固き模樣である汪は元來蔣の獨裁政治打破の使命を帶びて國民政府入りをしたものであるが、其の後蔣が一政府委員となれるに拘らず一切の政治が蔣と蔣の腹心宋子文の同意なしには行はれず內治・外交とも逐一に回る蔣の指揮を仰がねば一つも捗らぬ有樣に憤慨したまでく學良問題を口實に國民政府を去り立場が却つて反蔣運動の烽火を揚げるべく決意したものである、從つて結局國民政府としては汪の下野に依り天下は再び蔣と其の一黨の手中に歸し名實共に蔣の獨裁還元となり一方反蔣機運は漸次汪一派によつて釀成されるものと見られる

國府監察院で 學良を罷免
國土喪失許し難しと 免職左遷を決議す

【南京七日發電】何應欽、朱培德、羅文幹中央要人は今朝汪精衛の辭職につき善後策を協議したが結局汪の翻意を求むると共に、蔣介石の歸京を請ふて善後策を協議するに決した、一方監察院では右問題につき協議の結果學良が國家の兵權を預りながらその職用を誤り國土を喪失せしは看過し難いと言ふに一致し、近く學良の彈劾免職左遷の決議を爲すに決した

羅文幹も辭職 他要人も辭職せん

【南京七日發電】外交部長羅文幹は七日夜突如辭表を提出した、其理由は眼疾と稱するもこれは國民政府の時流波面化したものと見るべく、他の要人も續々辭職せんものと見られてゐる

陸軍次官更迭 正式發令さる

【東京電話】八日內閣から左の如く發令された

陸軍中將從四位勳二等功五級 柳川平助
任陸軍次官(一等)
陸軍中將陸軍次官 小磯國昭
依願免本官

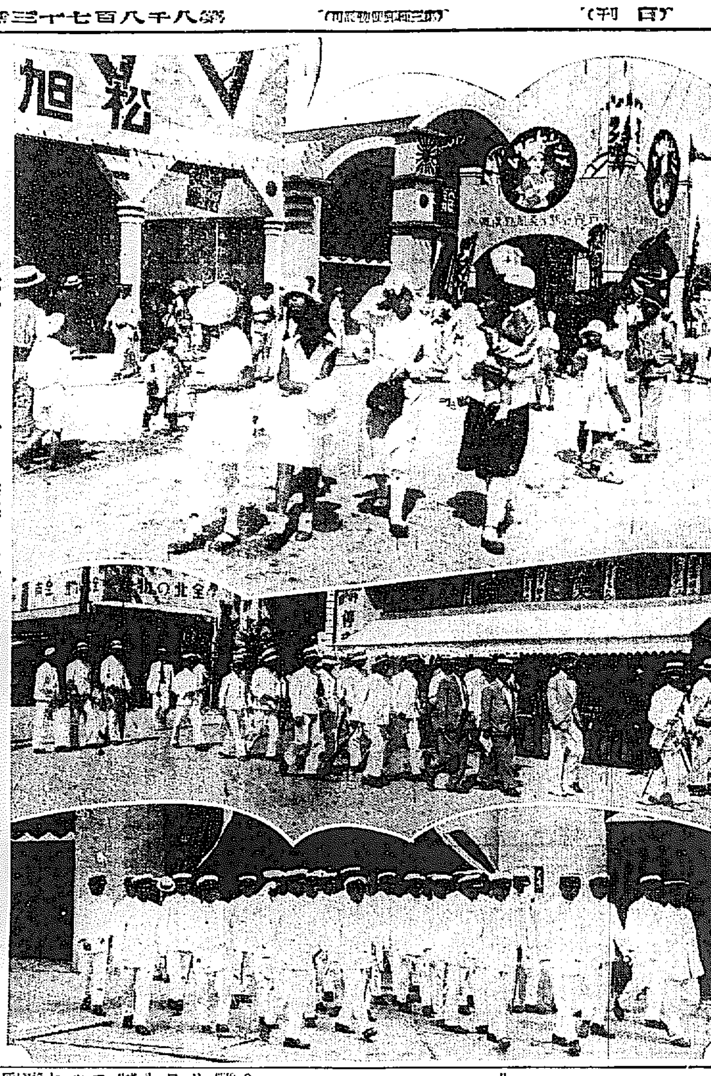

この賑ひ
上より滿蒙博余興場附近、神戸第一商業生徒見學團、刑務官練習所生徒見學團

宇垣總督歸る
內地の酷暑に堪へかねて 令息令孃を伴ひ賑やかに

四十年來の內地の酷暑に堪へかねしきりに半島のカラッとした夏の背の爽涼味を禮讃してゐた宇垣總督は、五日夜釜山上陸後、海雲臺溫泉に二夜滯在し、七日午後六時五十二分龍山驛着特急で歸任、出迎への今井田政務總監、兒玉各局長等に輕い挨拶を交し、倭城臺官邸入りの恒例をやぶり龍山官邸にをさまつた

……◇……◇……

七月十日新內閣への挨拶と七年度實行豫算打合せのため暑中東上してより正に廿八日目である。途中水原まで出迎へれば總督は列車中部の特別車にをさまり令息令孃の嬉々として飛び廻る有樣を見詰めて默々としてゐる

……◇……◇……

夏期休暇を利用して朝鮮見物の双葉高女卒業の次女さん、曉星中學在學中の一雄さん、女子學習院在學中の光子さん、双葉高女の芳子さん、くんと小さい双葉小學の信子さんけみな元氣である。總督の令息、令孃の外に北海道帝大豫科在學中の安井總督府書記官の令弟二郎君、東京府立第三高女に在學中の令孃昭子さんと和子さんまで加はり大賑はひである

……◇……◇……

記者が炎暑を過ぐる頃前歸の感想を求めれば、總督は既に特別室に入り愛好の故を以て面會を避けた。元氣な總督も今度の內地の猛暑には全く閉口したらしい。一兩日靜養し疲れも恢復すれば例の朗かな力強い放送が聞かれるであらう(寫眞は總督)

四圍の事態急迫し 學良遂に下野す
七日夜國民政府に辭表提出

【南京八日發電】張學良は七日夜國民政府に對し辭表を提出し政權及軍權を接收する重要人物を夫々南京より派遣されたいと要求し來たつた

梨本宮殿下 元帥親授式
八日那須御用邸で

【東京八日發電】梨本宮殿下元帥親授式は八日那須御用邸で行はせられ此の日殿下には石黒御附武官を隨へさせられ午前八時二十分上野驛御發、午後二時御用邸に參內鈴木侍從長代理荒木陸相、林武官長等、鈴木侍從長侍立の上 天皇陛下より殿下に對し殊勳を思召された勅語を賜はり、左の官記親授された

陸軍大將大勳位功四級 守正王
元帥府に列せられ特に元帥の稱號を賜ふ

殿下は午後七時五十四分上野驛着御歸京遊ばさる

地方團體で賑ふ 爽涼の滿蒙博
血書の手紙など人目をひく 遊就舘からの出品

全鮮人士に待望されてゐた滿蒙博覽會だけあつて、地方からの見物をめざして押しよせて來る觀覽客は日を逐ふて增加してゐる。けふ八日はまづ滿州國學女學校の團體生が卅餘名、開門と同時に入場して場內に異彩を放つ、續いて金堤の有志團卅餘名が觀光と視察を兼ねてこの會場の人となつた、更に府內からも西小門刑務所見習所生徒四十名が白服もすがすがしく入場した、何れも完備した場內の設備に惜しみなき讃辭の聲を放つてゐる、出品物も東京遊就館から上海事變に使用された鐵かぶと、ダムダム彈、陣中包みを初めとして、大刀會匪の槍、事變當時、皇軍の士氣に感激し寄せた血書の手紙などにて、その愛國の熱誠を血書で認め當時の看護婦班に寄贈されてゐた名古屋衞戍病院の看護婦等の遺品等が、參考館の大ケースに陳列され人目をひいてゐる

九日の餘興場は 妓生のレビュー
目新らしいみもの

けふ八日は新町券番の美妓連が賑々しく野外興場にデビューして觀衆を堪能させたが九日は更に京城券番の妓生連によりレビューボードビルが上演される。この妓生連のダンスは實に堂に入つたもので、不幸にして內地人側にはあまり公開されなかつたが、滿蒙博を機會に愈々內地人側にも洗練されたダンス振りを呼びかけることになつた、觀覽は無料であるが番組は左の通りである

一劍舞、二フオックストロット、三海道、四道峴堀、五オトルキン、六ワラパラ、七レンカンチャールストン、八ステッキ、九ダユウカン、十タンボリン、十一ゴクパク、十二イルケンチャールストン、十三ブパッシュ、十四ボルダー、十五テルミ

綿の大廉賣
慶南即賣舘で

慶南即賣館では九日から同館の特産綿の大廉賣を開始することになつた

綿類(羽二重綿) 一貫市內配達附三圓卅錢
夜具綿入皇布 一枚市內配達附二圓六十錢
丹前用綿 A號一圓B號九十錢
晒綿 五〇〇匁一圓七十五錢 一〇〇〇匁 四十五錢 五〇匁 二十五錢

等で何れも市價に較べて三割乃至五割安である

非常時の教化對策に 全國教化團大會
地方代表三百五十名出席し ―結果は注目さる

【東京八日發電】齋藤首相を會長とする中央教化團體聯合會では非常時教化對策を議するため、來る十、十一兩日にわたり神宮外苑日本青年館に緊急全國教化團體代表者大會を開催し、齋藤首相をはじめ一木宮相、鳩山文相、山本內相等も臨席、主催者側より丸山鶴吉、加藤咄堂、吉田茂、香坂東京府知事その他列席、全國、樺太、朝鮮等の團體代表三百五十餘名出席するがその結果は注目されてゐる

賃銀保護法
製絲工場等て不拂が激增し重大問題化す 社會局で制定中

【東京八日發電】不況の深刻化と共に製絲工場其他中小工場の賃銀不拂激增し重大なる社會問題となりつゝあり、過般の地方長官會議でも相當議論が交はされたので內務省社會局では右賃銀不拂對策諸施設と不可分となし、賃銀保護法を制定し通常議會に提案するに決定したが、現在に於ける賃銀不拂は製絲工場七百六十八で其額は二百九萬圓に上つてゐる

武藤信義大將 那須御用邸伺候

【東京電話】關東軍司令官に任ぜられた武藤信義大將は七日午後九時上野驛發那須に向つたが、同夜は同地に一泊の上八日午後一時那須御用邸に伺候の筈

武藤大將親任式
―那須御用邸にて

【東京電話】天皇陛下には八日那須御用邸にて荒木陸相侍立の上武藤大將に對する關東軍司令官の親補式を行はせられ、武藤大將に親補の勅語を賜ひ、荒木陸相より官記を授け引つゞき特命全權大使親任式を行はせられた

陸軍大將正三位勳一等功二級 武藤信義
補關東軍司令官
任特命全權大使
同時に內閣より左の辭令があつた
特命全權大使 武藤信義
補關東長官
滿洲國出張被仰付 陸軍大將 武藤信義
荒木陸相(陸軍省)右に從ひ山岡關東長官の辭表は左の通り聽許された
依願免本官 關東長官 山岡萬之助

沖繩の伊禮氏 國同俱樂部入り

【東京電話】沖繩縣選出民政黨代議士伊禮肇氏は八日午前在京總務會に脫黨屆を提出して、直に國民同志俱樂部に參加した、これで同俱樂部は二十名となつた

荒木陸相

【東京八日發電】荒木陸相は首相代理として八日午前七時二十分上野驛發那須御用邸に伺候、天皇陛下に拜謁を賜ひ天機奉伺ののち軍務につき奏上、御下問に奉答して退下、皇后陛下ならびに內親王殿下の御機嫌を伺ひ奉り午餐を拜受し午後二時前項の如く元帥府親授式ならびに親任、親補式に侍立の上午後八時十分上野驛着歸京の筈

陸軍の定期異動
愈よ八日發令さる

【東京電話】陸軍定期異動は愈々八日を以て左の如く發令された

▲進級
輜重兵監少將 第九師團司令部附 橫須賀辰藏
同 關東軍航空本部附 小林道生
同 由良要塞司令官 福井四郎
同 第十四師團司令部附 小杉武司
同 騎兵第一旅團長 仙波安藝
同 參謀本部附(在ゼネーブ) 吉岡豐輔
同 建川美次
任陸軍中將(各通)
陸軍々醫學校長軍醫監 小山寬佐
任陸軍々醫總監
憲兵司令部總務部長 憲兵大佐 [illegible]喜八郎
步兵第三十聯隊長 步兵大佐 坪井善明
教育總監部第一課長 同 岡部和一郎
近衛步兵第三聯隊長 同 松田匡雄
步兵第卅八聯隊長 同 太田勝三
步兵第十九聯隊長 同 酒匂宗太郎
步兵第六十一聯隊長 同 大谷龜藏
第十師團參謀長 同 平野博
步兵第十七聯隊長 同 佐野文二
關東軍參謀 同 板垣征四郎
步兵第五十九聯隊長 同 宮村俊雄
第九師團參謀長 同 谷寶夫
第六師團參謀長 同 谷藤長英
步兵第十三聯隊長 同 影尾信彥
步兵第卅九聯隊長 同 平田幸弘
第十四師團參謀長 同 大串敬吉
英國在勤帝國大使館付武官 同 安藤利吉
第十九師團參謀長 同 藤田進
步兵第七十七聯隊長 同 土屋孝之助
長崎要塞司令官 同 岩橋次郎
步兵第卅一聯隊長 同 安川三郎
步兵第四十六聯隊長 同 澤木元雄
騎兵第廿三聯隊長 騎兵大佐 成松恕夫
朝鮮軍參謀 同 中山蕃
騎兵第十三聯隊長 同 山內保次
騎兵第十五聯隊長 同 安藤義夫
關東軍司令部附 砲兵大佐 多田駿
第十二師團司令部附 同 大內收多
陸軍技術本部々員 同 高橋俊雄
小倉陸軍兵器支廠長 同 須賀常造
陸軍工科學校教育部長 同 ●八木原太郎作
野戰重砲兵第四聯隊長 同 坪川梅吉
野戰重砲兵第二聯隊長 同 林幸司
野砲兵第廿五聯隊長 同 平山繁
近衛師團兵器部長 同 安部秋彥
橫須賀重砲兵聯隊長 同 上村清太郎
野砲兵第二聯隊長 同 河村圭三
陸軍技術本部々員 同 伴甲藏
陸軍工兵學校教育部長 工兵大佐 牛島貞雄
工兵第四大隊長 同 大久保宣三
電信第一聯隊長 同 星川久吉
陸軍通信學校教育部長 同 矢崎博之
膨島灣要塞司令官 同 鈴木元長
築城部鎭海支部長 同 原田二郎
陸軍航空本部々員 同 小野功太郎
輜重兵第一大隊長 輜重兵大佐 佐野美千代
輜重兵第十一大隊長 同 菅原萬吉
任陸軍少將(各通)
陸軍々醫學校教官 一等軍醫正 中村順一
東京帝國大學教授 同 增田胤次
陸軍省醫務局衞生課長 同 梶井貞吉
第六師團軍醫部長 同 法貴六郎
第十師團軍醫部長 同 石黑大介
第十一師團軍醫部長 同 松島利兵衞
第十九師團軍醫部長 同 久我龜雄
任陸軍々醫監(各通)
陸軍々醫學校教官 一等藥劑正 松南千壽
任陸軍藥劑監
第四師團獸醫部長 一等獸醫正 田川讓吉
任陸軍獸醫監

あすの天氣(9)

颱風は琉球の南方海上にあつて北進しつゝあり高氣壓は北海道方面から日本海を越へ半島の東岸に擴つてゐる北鮮は雨其他は曇り勝ちで滿洲は雨が降つてゐる明日も曇り勝ちである

豫報 曇一時晴

七	日最高	三〇、一
八	日正午	二六、三

廿師團長親補式

【東京八日電報】武藤大將に對する親補式に引つゞき左の如く梅崎中將に對する師團長親補式が擧行された、なほ木庄司令官の軍事參議官親補式は荒木陸相より傳達さる

關東軍司令官 陸軍中將從三位勳一等功三級 木庄繁
補軍事參議官
軍馬補充部本部長 陸軍中將從四位勳二等 梅崎延太郎
補第二十師團長

ニキビに 顏劑 ユキワリミン

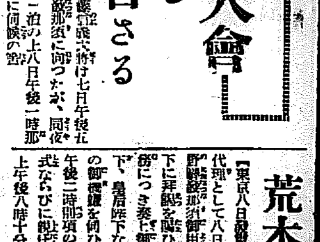

治療と美容

夏!夏!
あなたのスッキリした顏に皮膚のたニキビ、今はそのいやなニキビのふえる時です。

海へ山へグラウンドへ
日光の直射を受けてアセぼんだ後には日ヤケばかりでなくニキビ及びアセモはつきものです。外出のあとさきには必ず顏劑ユキワリミンで皮膚の保護を保つて下さい

お化粧の折
鏡に寫つたあなたのお顏に惡苦しいニキビが一つでもあつたら、あなたの美は台なしです。ユキワリミンをおつけ下さい。すぐに顏劑一滴はニキビを征服いたします。
此夏は顏劑ユキワリミンでアセモ、ニキビ、日ヤケを忘れませう。そして眞のお顏の美を整へませう。

醫學上美容上から見た顏劑ユキワリミン
顏劑ユキワリミンはニキビ藥の至高を誇るボール劑(劑を目に見えぬ程少さくしたもの、溶液)の唯一の劑形です。醫學と美容學上から總覽を擬した合理藥です。
なぜならば一番大切な皮膚に滲み込む力と殺菌力を持つてゐるからです。ニキビは皮下深い皮脂腺といふ處の腫物ですからこうした力を持つたものでないとニキビは取れません剰劑性のものや普通の化粧水位で取れないといふのも道理です。治療をしながら美容の出來る顏劑ユキワリミンこそ他の追隨を許さぬ力強さを持つて居ります。(お求めの節は必ずユキワリミンと御指定下さい)

定價 五十錢 一圓 二圓

本舖 東京市芝區高輪北町廿四 原澤水銀研究所 電話高輪三九七一番 振替東京八〇五二番
各地著名藥店 各デパートにあり品切れの節は本舖へ御申込あれ
代理店 京城 新井大藥房 木村大藥房 釜山 大黑南北堂

劈頭の百米に優勝
輝やく我が水泳王國
宮崎、河石が一、二等を占む
われ等の豫想的中

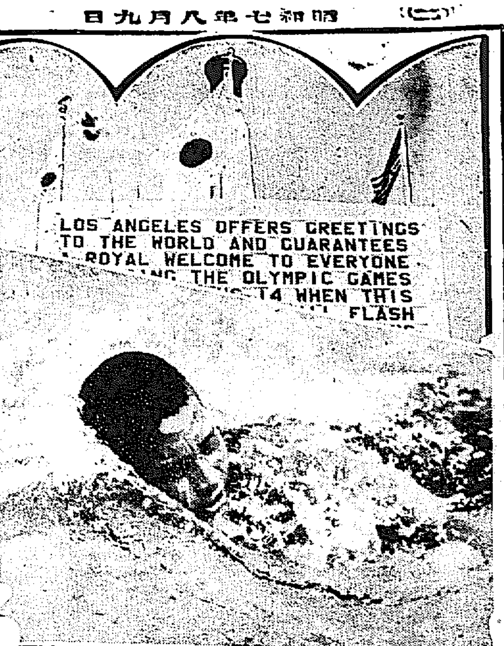

輝く我が水泳
(上)愉快大スコアボールド (中)優勝した宮崎君の力泳 (下)二着の河石君

【ロサンゼルス七日發電】百米自由型決勝

一着 宮崎康二 五八秒二
二着 河石達吾 五八秒六
三着 シユワルツ(米)五八秒八
四着 カリリ(米)五九秒二
五着 高橋成夫 五九秒二
六着 トムソン(米)五九秒五

水球日本敗る アメリカに

【ロサンゼルス七日發電】ウオーターポロ日本對アメリカ試合は左のスコアで敗れた

三―〇
七―〇

物凄きスパート 宮崎君トムソンを抜く
高橋君は遂に五着

【ロサンゼルス七日發電】男子百米自由型決勝コース、シユワルツ、河石、トムソン、高橋、宮崎、カリリの順でスタートはトムソンよく、他の五名は殆んど同時に飛び出し、二十五米にてはトムソンがトツプをきり一米遅れ五人の鬩り合となつたが、四十米あたりより宮崎のスパートきいてトムソンに迫り、カリリと猛烈な接戰となり高橋、河石、シユワルツ續く五十米ターンでトムソン依然トツプ、七十米にて宮崎のスパート物凄くトムソンをぐん／＼抜き河石もトムソンを抜く、トムソン漸く疲勞して最後となる、カリリ必死に河石を迫つたが、シユワルツ、ダツシユしてカリリを抜き、河石に迫つたが河石の力泳に一米半の差の儘でゴールに入る

優勝を語る
殊勳の宮崎、河石兩君

【ロサンゼルス七日發電】男子百米自由型決勝に優勝せる宮崎君は歡呼攻めと握手攻めにニコ／＼顔でサンキウを連發しながら更衣室に引上げて語る

今日は何時もより調子が惡いので負けはしないかと心配したがレースは夢中に泳ぎ上つてみたら一等になつてゐた譯です

二着に入つた河石君は語る

最後になつてタツチでシユワルツが出るのでせめてタツチで勝ちたいと思ひ出來るだけ手を伸ばしてみたが旨くそれが成功したのです

各國得點【陸上男子】累計(第八日)

米國	一二點	一七四點
芬蘭	四點	六〇點
英國	一一點	四四點
獨逸	三點	三〇點
日本	三點	二七點
加奈陀	一點	二四點
瑞典	―	一七點
愛蘭	―	一五點
伊太利	一點	一五點
アルゼンチン	六點	九點
佛國	―	七點
波蘭	―	六點
新西蘭	―	六點
南阿	―	六點
ラトヴイア	―	五點
比律賓	―	四點
チエツコ・スロヴアア	―	四點
匂牙利	―	三點
和蘭	―	二點
ブラジル	―	一點
濠洲	―	一點

備考―リレーは一着は六點、二着は三點、三着は一點にて採點す

水上得點(第二日)

日本	一三點
米國	八點

早大を研究せる殖銀の策戰や如何
猛打振を發揮せん

茶『いよ／＼最後に殖銀が早大とブツつかることになるが、殖銀ぢやけどんなものだね』

玄『どうもむつかしい注文だね松木、李榮敏、鈴木(政)の三人が全京城に加へられ東京に行つてゐて兎も角も三ツの穴が出來てゐるところに當の殖銀が『守備は密なるを可とす』とこの穴埋め方法を外に知らさないから想像もたてにくいよ』

茶『穴が三つもあるなら相當實力低下してゐるだらう?』

玄『いや／＼、殖銀は元來選手が多すぎて困つてゐたのだから三人位ゐなくてもなんら痛痒を感じないよ、それはかりでない、選手の異動がなくてこの春のリーグ戰には沈滯氣分が濃厚で戰備も惡かつたが、今度は一時的編成であれ、清新な氣分になるから却つて迫力があるだらう』

茶『お留守の選手のあとには誰が入るかね』

玄『外野には那須と市村が健在だからさし當り鈴木(忠)と吉富が起用されると思はれるが、内野の鈴木(政)の後は問題で坂井を遊擊に廻して三壘に小林を置くか、田代が久しぶりに出場するか、この邊は攻擊陣營說と守備陣最上說でいろ／＼變つてくることになる』

茶『さうすると守備力は早大と比較してどんなものだらう』

玄『大體殖銀は内野の守備力が惡く破綻を生じやすかつたが、當の殖銀はこれを知りすぎるほど知つて居り、殊に明大に負けたのも内野の失策原因にあつたので、この一戰には堅神一番充分初めから用意して行くからまづ早大に多少分があつても大した差けあるまい』

茶『僕は郷土軍のため最後の應援をしなくてはならんが、とんでもない時ボロ／＼エラーをされては力の持つて行き場がないからね』

玄『君は野球を知らないね、相當のチームになつたらいつもボロ／＼ミスをくり返しはしないよ運が惡いときには平凡な球でもミスするもので殖銀も新陣容で緊張してやるからそんなつまらない心配は全然御無用だよ』

茶『殖銀は巨砲のチームで鳴らしてゐるところに早大もみんな打つから攻擊力を比較すると面白いだらうね』

玄『君にしては仲々穿を得た質問だ、勿論この試合は賑やかな打擊戰で觀衆をヤンやといはせるよ』

茶『しかし投手の使ひ方一つで違ふ分ないだらう』

玄『殖銀は角谷が調子がよいさうだから恐らく彼をプレートに立てるだらう、そして早大は殖銀の猛打を怖れて大下をマウンドに送ると思はれるね』

茶『さうするとどういふ結果になるかね』大下だつたらさすがの殖銀も[illegible]しないか』

玄『[illegible]するのは兩方とも同じだよ、角谷の球筋ははじめて外來チームだつたらチヨット昆古垂れるね』

茶『それぢや打擊戰でもないぢやないか』

玄『いや、さう簡單に解決しちや詰らないよ、大下の球筋は京城の剛球で秘かに研究されてゐるからあの剛球の中から自分の好きな球を見つけ出して狙ひ打ちすることも出來るよ、その位の老練者は殖銀にザラにゐるからね、これと同時に角谷も回を重ねると球筋を看破されて打たれることを豫期しなければならない』

茶『後半戰にポーン／＼大きな奴が飛ぶわけだね、早大では太田、中島・伊東らがドン／＼カッ飛ばす殖銀は那須を中心に市村岩田の面々が頑張つて大物を打つ、まづ納豆的試合だな』

玄『全くその通りだ、しかし大下の怪腕は左ギツチヨであんな剛球が出るかと恐くばかりに物凄いものだからまづ殖銀も苦戰しなければなるまいけど、兎も角大下の投球は早大の至寶であるだけに一見の價値は充分にあるよ』

茶『そんなに凄いかね』

玄『六尺豐かな大男だ、それが力一ぱい入れてグーンと投げる、まるで鐵砲玉だよ、その上インカーブインドロは蟹河の如く落ちて來るから溜飲の下るやうな痛快さを感ずるね』

茶『イヤハヤいろ／＼御說明ありがたう』

早大最後の大野球戰
あす殖銀軍と
京城運動場に於て 午後四時半から

千六百米繼走 日本は五着

【ロサンゼルス七日發電】千六百米繼走

一着 アメリカチーム(フツカー、アブロウイツチ、ワーメー、カー)三分八秒二(世界新記録)
二着 英國
三着 加奈陀
四着 獨逸
五着 日本(中島、增田、西、大木)
六着 イタリー

經過 【ロサンゼルス七日發電】千六百米繼走決勝經過コースは獨逸、加奈陀、米國、日本、英國、伊太利の順で、最初中島力走して百米當で二位を走つたが米國のフツカーぐん／＼出て獨、米、日の順で第二走者となる、增田猛烈に米國を追つたが及ばずラストに加奈陀に抜かれて三米の差で四位、第三走者大木の時バトンタツチ惡く五位となる、第四走者西出走して五十米で四位となつたが獨逸のペルツアラスト、ダツシユ物凄く西を抜いて四位となり日本惜しく五着となる

マラソン期待外れ
津田五着金は六着
ザバラ新記録を作つて優勝

【ロサンゼルス七日發電】マラソン成績左の如し

一着 ザバラ(アルゼンチン) タイム二時間三十一分三十六秒(オリムピツク新記録)
二着 フエリス(英) 二時間卅一分五十五秒(同上)
三着 トイヴオネン(芬) 二時間卅二分十二秒(同上)
四着 ライト(英) 二時間卅二分四十一秒
五着 津田晴一郎(日) 二時間三十五分四十二秒
六着 金恩培(日) 二時間三十七分二十八秒

因に權泰夏選手は九着となつた

權君は九着となる

【ロサンゼルス七日發電】午後二時二十分マラソン參加選手廿八名は萬雷拍手の裡に現れ中央正面スタンド下のスタートラインについたが、津田は大きなタオルを首に卷き金選手は手拭を頭に被り、他選手も長身の外國選手の間に交り各々自信あり氣にスタートについた、斯くて三時五十九分一齊にスタートが切られた、第一周は津田、金、權兩選手は十番五、六番に續いて第一グループ第二グループと分れたが、津田は第二グループの二人目を走り、金は第二グループを走つた、權は老巧津田に調子を合せ兩選手出たが、この時十一番目に我選手立ち拍手の中をオリムピツク塔を三十人の獲力選手と足取りで競技場を後にした

半島代表 金君の奮闘
一躍にして世界選手

半島の生んだ韋駄天代表―足の超特急が見事ゴールにずべり込んだ―刹那！瞬間わき起る喚聲が大スタンドに渦いて緊張した邦人の口から一齊に『金！ヤン』わが金恩培選手の名をよぶ聲が一しきりカリフオルニヤの空高く渦まいたであらう、名譽の戰士金恩培はやゝコンデイション不良を傳へられた先輩選手を一足先きに抜いて之もわが代表たる津田選手に續いて遂に六等を獲得したのだ。半島から送つた最初の代表が若年而も常々世界の强剛を向ふに廻しての力闘ぶりは正にトラックに最初の一點を入れてその武勳を讃へられつゝある、一躍世界的大選手にまで躍進した若冠二十一歳のわが金恩培選手の名は今半島スポーツ界に一大轉機をもたらし黎明の鐘を打ち鳴らさせやうとしてゐる

大横田君の病氣
六日から峠を越す

【ロサンゼルス七日發電】腸カタルで發熱臥床してゐた我水泳の名手大横田君は昨日より峠を越して起出し『競技にはどんなことがあつても出場する』と元氣の良い所を見せてゐるので水上役員連は愁眉を開いた

あすの水泳

▲四百米自由準決勝(男)午前三時
▲百米背泳豫選(女)午前三時
▲水球午前四時
▲飛板ダイヴイング(男)午前八時
▲八百メートル、繼泳決勝(男)午前八時半
▲二百メートル平泳決勝(女)午前九時
▲水球午前九時二十分

準決勝
百米自由型

【ロサンゼルス七日發電】女子百米自由型準決勝

第一組
一、オーデン(和)一分七秒六(オリムピツク新記録)
二、サビイレ(米)
三、マツキム(米)

第二組
一、マヂソン(米)一分九秒七
二、バルト(獨)
三、マースカル(南阿)

相良嬢失格

【ロサンゼルス七日發電】十名の參加を見た女子走高跳決勝に於て相良八重嬢は一米五〇にて惜くも失敗、遂に失格と決定した

廣橋嬢失格

【ロサンゼルス七日發電】女子走幅跳にて我廣橋百合子選手は失格した

優勝旗掲揚式 八日に延期

【ロサンゼルス七日發電】百米自由型決勝優勝旗掲揚式は都合により八日に延期された

よく闘つてくれた
金君の父君感激

期待した程の好成績ではなかつたがそれでも遂に六等に入選して日本のため貴重な一點を獲得し一躍世界的選手に祭り上げられたわが金恩培(二)選手は人も知る養正高普の五年生で西大門町一丁目に相當な米穀商を營んでゐる父金洙梁(五)氏の三男、末ッ子である入選の快報をもたらして同家に驅けつける、門前には既に近隣から多數の友人が集ひ寄つてロサンゼルスからの電報を待ち侘びてゐたが刹那『入選お目出度う』と怒鳴るやうに乘り込めば忽ち歡然、屋内から父洙梁氏始め一家總出で萬歳を唱へる、父は興奮した面ざしで『よく闘つて與れました』と只一言、あとは同家の門前に押しよせた近隣人の祝賀と感謝で沸き返るやうな雜踏ぶりだ

崖崩れ廿二名即死
沙里院運河工事場で

【沙里院特電】八日午前六時半頃沙里院川の運河工事に從事してゐた三十二名の朝鮮人夫は、突然の崖崩れでその下敷となり、二十二名は即死し、十二名は瀕死の重傷を負うた

踏十里の强盗團
昨夕遂に檢擧さる
主犯二名と多數の兇器を押收
東大門署のお手柄

去る四日午前二時府外踏十里[illegible]方に棍棒を以て押入り家人を脅迫して現金七圓八十錢を强奪逃走した犯人は所管東大門署において嚴重

……捜査 を續けてゐたが、容易にその効果あがらず或は犯人檢擧を見るまでには相當の時日を要するのではないかと見られてゐたが、偶々七日附近部落民につき捜査をとげてゐた刑事隊は踏十里三二三番地金俊學(二〇)が事件發生以來何れへか姿を晦ましてゐる事實を聞き込み更に府外新堂里堤防土幕に數日前より見馴れぬ若者が出現したとまでつきとめたので七日夕刻前記堤防土幕附近に刑事を張り込ましめ間もなく歸つて來た二人の若者を

……逮捕 したたは土幕内を捜査した結果、踏十里の强盗に用ひた松木を半さきにした棍棒や傘の柄の先をわつて肥後守をつけた手製の槍、包丁等の兇器が現はれたので右が犯人と判り午後五時半本署に引揚げた、右は行方不明中の前記金俊學(二〇)と下往十里七九五金萬福(二〇)を直に取調べを行つた結果、三人組の片われと同夜見張役をつとめた下往十里七七三劉鎭爭(二七)、同五七五安基鎬(二〇)及金點童(二二)(俊學の實弟)の所在も

……自白 したが右三名は既に主犯が逮捕されたのを知つて何れへか逃走してゐるので、同署では引續きその行方を搜査中である、なほこの外この强盗團の仲間に下往十里劉盛[illegible](二七)、同六七〇崔[illegible]煥(二〇)の兩名あるが、これ等の者はグループを作つて今日まで府外各地を荒し廻つてゐたもので署では三三日中にこれ等一味を一網打盡にすべく活動を續けてゐる

第四朝鮮號
晴れの半島入り
蔚山に到着十日は大邱

愛國第四十三朝鮮號(愛國第四機九二式戰鬪機)は昨夏の大空を衝いて八日午前九時四十分三輪大尉操縦の下に無事蔚山飛行場着陸、晴れの初飛入りをなした、同機は今明兩日同飛行場にて點檢手入れの上十日大邱練兵場にて命名式を擧行する

コレラ防疫
滿洲から危ぶない
食物輸入を禁止

安東縣に猖獗するコレラは既に鮮内新義州に第一歩を印し當局これより以南への侵入を死力を盡して防遏中であるが、右に就て總督府警務局では九日傳染病豫防令第十一條を以て

安東縣より又は、之を經て輸入される果實、魚介、蔬菜の輸入を禁止す

旨、府令を發する事となつた一方關東廳では安東附屬地鴨綠江の漁撈並及江水使用並に生魚貝類蔬菜の輸入販賣を禁止する旨七日付警務局より命令し平北道では六日付道令を以て義州郡威化面上端以下々流、龍川郡龍川面の間及び慈城郡古占面[illegible]以下流から鴨綠江三[illegible]川間に於ける漁撈、遊泳、何れも使用を禁止した

竊んだ通帳引出し
露見して檢擧

八日午前十時府内南大門通り南大門金融組合へ勞働者風の男が小林[illegible]名義の貯金通帳を持つて六百八十七圓を引出しに來たので係員が怪しみ本町署に内報したので署員が引致取調べるとこの男は府外漢芝面新堂里金孝[illegible](二七)で六日山林方の轉宅に雇はれ箪笥の中から通帳と印鑑を竊取しこれを引出しに來たものであつた

拐帶犯捕はる

東京本郷區田村方番頭行商森山英治(二七)は集金二百三十五圓を拐帶逃走したこと手配により七日午後十時半頃府内吉野町昭和旅館に潜伏中を本町署員に逮捕された

京城名所 遊覽バス
午前八時と午後一時發車 婦人案内付 半日で京城の名所を殘さず見物出來ます 御客様に是非御利用下さい
三越前 京城タクシー 電本二〇四〇・二七四四

商船關東丸
莞島附近で坐洲
乘客には被害なし

六日午前四時頃全南莞島金日面牛島附近で大阪商船株式會社所屬の關東丸(一二四一トン)は濃霧のため針路を誤り坐洲した、乘客二十九名船員約四十名に異狀なく滿潮時を利用して自力離洲の模様である

新型 グッドリッチタイヤー
國産 トラック用 バス用

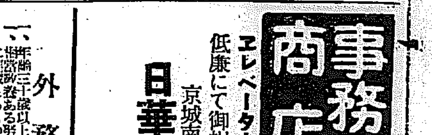

購買入札
塊炭 參百瓲
八月十九日入札 詳細ハ八月九日朝鮮新聞廣告參照ノ事
平壌兵器製造所

タンスに津村

各博覧會品評會金賞受領
京城府本町四丁目(郵便局前)
津村タンス店 電話本局二六七〇番

安田銀行 京城支店

國産 毛生液ペトロールハツサン

朝鮮名物 サンレイ 蒜靈
無臭ニンニク糖 滋養强壯、精力增進 殺菌力絶大保健料の大王
慢性胃腸、淋疾及婦人病、呼吸器病老弱腺病質には特に最適
京城蒜靈商會 電本一〇六〇番 振替京城八四八〇番

萬黑燒製造所元祖
京城太平通一ノ一三 電話光化門一五六八
小松商會

實用 新案登錄第一四四八〇四〇號
米田式 籾摺切石拔唐箕 並優良な石拔唐箕

形錄申越あれば送呈致ます
我朝鮮は本年より籾檢査業者御承知の通り國際事業となりましたが石拔に骨が折れますから全鮮に知られたる優良石拔機米田式を是非御使用致して下さい實は本年製作に係わる石拔撰別機は特別に面白く出來て籾摺者を喜ばせしむる優良米田式で有ります此の米田式を是非御使用を願て置きます
湖南線大景市場
米田農具店
電話五七番 振替釜山二〇二三番

市毛小兒科
京城府南町六ノ六 京城菓子會社横入 電話龍山一〇八二

育兒用最高級品
眞珠ミルク

育ての親―
良質の生乳が持つ豐かな栄養分を完全に保つて居ります
發育の促進と健康の爲に
ぜひこのミルクを御選び下さい
北海道十勝 新田煉乳製造所

佛國製高級
ピアノアコーヂオン(定價二百五拾圓也)
入荷案内
本町 釘本樂器店

リン病
服用者の感謝の叫び!
消渇こじれた慢性も七日根治

高級社員招聘
各種販賣所開設ニ付名所所聘優秀の成績を擧げたる際は直に出張所長に昇格住宅設備を與ふ所長は年齢卅五歳以上の者に限る應募者は履歴書携帯本人來店の事
京城府旭町二丁目
横濱生命朝鮮支店

京城實踐簿記學院 生徒募集
校舍 …

外務員採用
一、年齢三十歳以上にして實務者に限る
一、社會的熱意ある努力家を求む
希望の方は履歴書…面會日通知す
京城府黄金町二丁目
明治生命保險株式會社京城支店

事務所向 商店向 貸室
エレベーター。暖房完備不況の際特別低廉にて御相談に應ず
京城南大門通五丁目
日華ビルヂング 一號館 二號館
電話本局 二三二三番

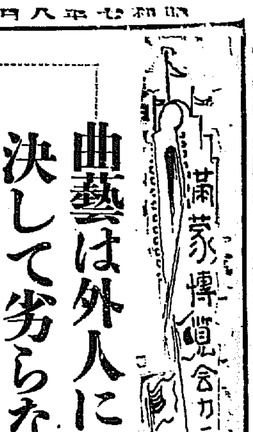

曲藝は外人に決して劣らない
演藝館は新歸朝の七人組
愛嬌者は太八郎少年

博覽會演藝館中での呼物「空中冒險飛行」が面白いので一度見た人でももう一度見に行からといふ

高物 愛好家がある有樣さてこの人氣者の一團員は九州八幡の足立曲藝團一行で一行は先月フランス、イタリー、印度、南洋の巡業及び外人サーカス團のオーストランドサーカスで有名なアームストンサーカスを研究して歸朝未だ一ヶ月足らずで此博覽會の爲に特に歡原大蔭屋平が呼びかへしたものゝ其技能に至つては決して外人サーカスに劣らず日本でも指折りのもので實質に至つては稀に見る

優秀 な一行である此一行が苦心し逸早く外人サーカス研究に志したのは一ツの既叡した動機があるこの一行のお父さん足立幸助氏が先年日本に來たイタリーのサーカス團が頗る接觸優秀なものであつて本邦では只譯もなく讃賞したものであつたが當時大阪の奥田矢野曲馬團で之をまねて技藝の習得に懸命な努力を續けたがとても及ばない、此處に發奮して足立氏は外人

曲藝 研究を思ひ立ち伴倅人の一團をイタリーに送り前記アームストンサーカス一行に加入せしめたもので現在博覽會に出演してゐる一行は其中優秀な七名で五ケ年ぶりに歸つて來たものである、この一行のメンバーは全部一族の人々で世に多い悲劇の主人公は一人も居ないのが一寸期待に反する

足立幸一、足立繁雄、足立太八郎、足立福江、足立美八子、松山日出士、山口三郎で中でも、愛嬌者ですつかりおなじみになつてゐる

少年 は太八郎少年だ、さてかうした曲藝に就いて一行中のお兄さん幸一君は左の如く語る

曲藝だと直に云はれるとつまらないもの大道藝人のやうに思はれるが世界で此方面に注目してゐる者は日本の曲藝は決して外國に劣らずむしろ實質に於ては數段上位にあると賞揚します、僕達は外人の器具類に於ては皆立派なものを使つてゐますそして技藝人は皆大人です、處が日本人は子供が外人の大人以上の事を樂々とやつてゐますから一寸外人と小國を並べても少しも負けませんよ、云々（寫眞は足立繁雄、幸一、太八郎の空中演技一番小さいのが太八郎）

今夜の博覽會演藝
無料公開（八日のプログラム）

新小唄舞踊や大京城行進曲
新券藝妓今晩の踊り

新興滿蒙博覽會屋外演舞場では今八日夜は新町券番藝妓連の新作舞踊を一般に公開する事となつたが何れも屈指の美妓揃ひに新小唄ものを中心として披露するので頗る期待されて居る、尚今晩のプログラムは左の如くである

プログラム（新町券番）

1、新小唄　ぽんぽん先斗町　一奴　小玉
2、流行歌　國境小唄　百菊　富勇　一太郎　小玉
3、小唄　五月雨　仙丸
4、新小唄　大京城行進曲　小玉　仙丸　一奴
5、新小唄　京城小唄　一太郎　百菊　富勇
6、流行歌　戀の積木
7、新小唄　柳の雨　仙丸　小玉　一奴
8、時局軍歌　起てよ國民　富勇　仙丸　一太郎　小玉　百菊　一奴
振付　佐々木彰
伴奏　ビクター

今晩の映畫
『九州一週旅行』

『博多見るところ　いくらでもあるばつてん　西公園から見た博多灣の色が　一番よござアす　見なざつたら　たまがんなざらうもん、櫻の咲いた時やア　つさぎら　人が出ますばい』（博多）

去年今夜侍淸凉　秋思詩篇獨斷腸（大宰府）

能不わすぎ『キウハ　イッペコッペ　サルキャシテ　スッダイ　ダレモシタ』（鹿兒島）

『宮崎と赤江の界の大淀川に架けし長橋は縣下一』（宮崎）

『まづ湧れ湯もあり春の雨も降る』（別府）

『別府よいとこ　エッサッサ　温泉名所は　ララ　血の池地獄に　海地獄　砂湯に鍋蒸　觀海寺』

天皇は和氣淸麿を宇佐につかはして神の教へを受けしめたまへり』（宇佐）

其他霧島、筥崎等

趣味と實益の高級養兎
新流行のレッキス兎
滿蒙博に出陳さる（上）

高級養兎 とは何んなものかと申しますと之は歐洲に於て改良されました（Rex）レッキス兎のことでありまして夫は在來の兎より色彩の美しさと毛の短くして柔かい點に於て格段の相違がありますから自然高級兎の名を冠するに至つたのであります現在日本では之を總稱してビロード兎と云ふて居ります

其のレッキス類の中で代表兎（Castor rex）カスターレッキスの起原からお話しませう、一九一八年佛國サルト州ブランチエロウシエに住む農夫デチーレ・セイロンの飼育してをつた兎の中から柔かな短い毛の兎が偶然に生れました これこそ現在世界に傳播したレッキス兎類の祖先であります

其の農夫 の倅はクーランヂエに住むジレー僧院長の小使であつた關係でその僧院長に珍しい兎を贈つたのであります、僧院長は兎の飼育には非常に趣味を持つてをりまして、永い年月の間根氣強い研究を續けまして改良に改良を加へた結果全く純粹種として賞讃すべき程度迄飼育したのであります

一九二四年僧院長は巴里國際博覽會に初めて出品し名譽賞を得ました爾來各地に於て多くの賞を得たのであります

次いで一九二八年に英國に輸入し模範的飼育者の手によつて一層の改良を加へられ、爰に於て完成したのであります

現在英國 郵として世界に一頭地を拔くに至りました、カスターレッキスは實に養兎界の革命兒であります、一九二九年の秋初めて日本に輸入されたのでありますが最も多く輸入されたのが昨年の春から夏に亘つて居ります、金額になりまして後は高價になりますから輸入は全く止まつてしまひました

カスターレッキスは毛色がカワウソに似て居りますので日本ではカワウソ兎と言ふ樣になつたのであります此カスターレッキスより左のレッキス類を產出しましたが色彩の固定しないものがあります

ハバナレッキス、ブラックレッキス、ブリューレッキス、イエロウレッキス、リンクスレッキス、ゴウルデンレッキス、スクイヤルレッキス、ライラックレッキス、スティルグレーツキス、オレンヂレッキス、セーブルレッキス、デンヂラレッキス、アーミンレッキス、ピマラヤレッキス、等でありますが以上のレッキス類は其數も甚だ少ないのでありますから先づ大衆向きのカスターレッキスより一般に宣傳されつゝあるのであります

在來の兎 は其の點に於て採算に於て既に望みの少ない今日の狀態では早晩優良なる高級兎と入り替る機運となつて居りますから將來朝鮮の輸入する人々の爲に經驗とけどんなものかを知つて頂き不良種に欺かれない豫備知識を持つて頂くことは最も緊要のことゝ考へらるゝのであります

朝鮮に高級養兎輸入の眞分け實驗者たる朝鮮高級養兎研究會は已に本社の滿蒙博覽會に實物を陳列展覽に供して居りますから見學の爲には最もよい機會であります、我が朝鮮の爲め

天然資源 豐かならざる地方に於てはこの趣味と實益を兼ねた高級養兎の飼育を奨勵するは不但經濟回復の一として刻下の國策として全く時代の要求に適應するものでありまして之を本業或は副業とすることは民衆の福利を增進する唯一の方策と信ずるのであります

遙にオリムピックの壯觀を偲びて（4）
世界一の我が跳躍陣

朝鮮總督府　家永正彥

第四日
◇三段跳
技は力に及ばず

跳躍は第一日走高跳を開門として第二日三段跳第三日三段と昇り來て遂にメーンマストに日章旗の翻る日が來た

期待した結果ではあるが來て見れば又感慨は新なるものがあるそれはまあよかつたといふ安心の感じである。南部の成功は一に力、二に市跳慣敗の經驗三に織田の優勝の結果である

元氣な日の三人を列び擧げしめても自分は南部を第一位に推す、まして今日の織田大島とは一寸力が違ひ過ぎる、それ程南部は力に於て上位にあるあの速さあのバネそれは織田大島に求め得られない力である、十五米七二それ人類が戰ていまだ破し得ざりし超人的記錄であり跳躍であるが彼にはまだまだ十六米を期待することが出來る

後遠で瑞典のスヴェンソンにリードされた時誰も悲止まざる勝利の女神は又もや顏をそむけたかと不安に襲はれたが第五跳目の一躍はその杞憂を一掃した、而もブロードに出づべくして出でざりし力は遂に示されて決死の跳躍は見事に成功した、かくして世界新記錄は生れた

大島もよく三位に殘つたが彼の成績は可もなく不可もない、第一回第二回とファールを續けながら第三回最初の一回に十五米〇五を出してベストに殘るといふ危い離れ業を演じたのも彼の實力がさせたのであり最後迄瑞典のスヴェンソン（彼は實際大出來であるが）を押へ切れなかつたのも彼の力の認識に物足らさがあつたからだ、和蘭のピータースは十四米八九といふ記錄で第五位に入つたが何時も怖れられながら芽をふかない一人である

英雄の末路

これに反し傷つける織田は遂に淋しくも落選といふ悲運、アナウンサーは英雄の末路の哀れさを感じたといふ日本が生んだ世界に誇る名ジャムパー、ワンダフル、オダは競技場に倒れて遂に再び立つ能はざる戰友の一人となつた

東京で街を歩く自身を或る日呼びとめる男がある誰かと見れば出羽を前に練習踊りの織田である、挨拶もかはさずイキナリ『足は如何だ』と氣遣へば彼は淋しげに今夜は駄目だと面を伏せた、その時の彼の顏に時敗を知るものがそれを越えて戰けなければならない苦惱がありありと讀めた、自分も滅入つて次の言葉が出なかつたが今日の結果はすでにその時判つて居た、だが何人にも彼の傷はそれ程とは思はれず眞相を知らざるものは出れば又勝てるであらうと豫期したのであるが織田の負傷はそんな程度のものではなかつた、織田は或はこのために一生の不具となるかも知れん重傷であつたのだ、而も日本の主將として亦三段跳の一大權威として彼は斃れるまで戰つた、競技は優勝や遊戲とは違ふ時には生命すらも縮めて悔なき怖ろしい試鍊である、斃れるまで走れ跳べと叫ばる、競技の命がそこにある、如何なる人も苦痛にあへぎゆがむランナーの顏を見た時にこれが體の健康に良い事と考へるものがあらうか、而もマラソンの勇士は走るのだ、ジャムプの選手は飛躍せんともがくのだ

織田の記錄十三米九七はステップがほとんど効いてみない記錄であるが織田なればこそと思はれる。南カルフォニアのやける樣な夕陽に一入輝く日章旗、その下で征營君が代を合唱する同胞に見送られて靜かに去りゆく英雄織田の姿それは餘りにも痛ましい姿ではある對照である

跳躍國日本

全部の跳躍競技を終つた、さうして日本は世界三分の計に成功した

	日本	米國	其の他
走高跳	一	八	十二
走巾跳	五	十三	三
棒高跳	七	十三	一
三段跳	一〇	一	一〇
計	二三	三五	二六

若南部が巾跳で優勝したならばオリムピックは一等の數で覇權が動くのであるから覇權は日本に歸したわけである

何故日本は振はざる投擲振はざるトラックに比しこの樣にジャムプだけが強くなつたのであらうか？これは何人も解く不思議であらうと思ふ

何故日本の跳躍は強いのか？

特に何故三段跳は日本の特技になるであらう事と言はれるのだらうか、或人は食物の關係だといふ或人は日本人は腰るので腰が強いのだといふ自分もそんな方面にも勿論何か關係があるであらうとは考へるが、自分一個の考へとして思ひ切つて言はしむれば第一に練習の結果であると言ひたい、日本の選手はどこの外國の選手に比しても練習が猛烈であり熱心であるといふ事である、日本程一年中練習して居る國はなく日本程一日の中の永い間はげしい練習をして居る國もなからう。これは季候的に恵まれて居る關係もあらう。言ひかへれば第一は努力の生む勝利であるといへる。第二は天才兒織田の出現である一個人の力では今日の狀態は招來出來ないと言ふ人があるかも知れないがそれは決してさうではない 一人の天才の蔭には幾人の凡人が望んで得られざりし光明が誕顯されるものである。それならば跳躍でも種目によつて差があるのは何故か？

三段跳

如何なる大選手といへども練習せずに記錄が出たり勝つたれするものではない。それだのに外國選手は特にこの種目の練習を嫌ふ、それはこの三段跳は負傷の多い跳躍の中にあつて最も危險が多く練習が非常に苦痛なる競技であるからである跳躍の際膝その他の關節に非常な苦痛を與へ或は外國の名コーチャーはあの苦痛にたへてホップする姿は見て居られない之はオリムピックの競技種目から除かうといひ出し一時取除かれる運命にさへ出會つた因縁ある種目である

それであるから近い例がフランスには二十年來この競技は行はれない英國も同樣ドイツも惱んではない點にフインランドとアメリカ合衆國のみで行はれオルランドに一人濠洲に一人スエーデンに一人といふ樣に名手が出るがそれは日本の樣に後から後からと出て來る狀態とは違つて偶然的に出るのである此の苦痛を忍んだといふ事が日本の成功の一因であり織田により指導されたといふ事がこれをかくも優秀にしたものと考へられる、

棒高跳

棒高跳は西田によつて一躍世界の舞臺を爭つたがこの棒高跳は竹の産地を有する日本の特産物だといふ大きな利益が存すると思ふ

歐洲邊りで日本選手の使ふ樣な竹を求めれば三、四十圓も取られ而もその上中々いゝのがない、太い、重い、竹に惡い竹である。この事が缺點である、故に試合放中でも良竹が容易にボールに成功し得ないいボールを與へればゲンゲン記錄を破けた例を自分け見て居る、アメリカとて同樣であり、ボールは大抵東洋から輸出されるのである。結局日本は少からず道具に惠まれて居るといふ事が出來ると思ふ

走高跳走巾跳

面二種目に比しこの種目が優勝困難な理由がこゝに分る樣な氣がする、これらにはそんなハンデが認められない寧ろ反對に不利な事が考へられる故に若走巾跳に優勝が出來て居たらそれは只練習がよかつたといふ努力に對してのみ理由づけられる事であつたらうと考へる

同民會夏季大學開會式

八日午前八時京城中學校で同民會夏季大學開會式が行はれた

京日キャンプ便り
雨の罪狀を擧げ照々坊主死刑
松濤園の第二日

キャムプ生活第二日目四日も明ければまた雨だ、一時晴れと見にた日光の姿も再び曇り初めて薪濛半島は見になくなつた、朝テントを覗くと『照坊主』が支柱に逆立ちに磔ある、村役場で明日に延期された死刑執行が到底待ち切れぬだ、そこで館員は二日に亘る雨の罪狀を憎んでとうとう私刑となつた、林館ヤテントの入口に鎖と紙作つた照々坊主が逆立ちに水をでかぶされてひどいリンチにあつてゐる、それが少年といはずおぢいさんおばさんまでが一日だぬいて憎んでゐる、いよ／＼明日九日天氣にならなければ村役場に照々坊主を招喚して火刑にふすこととなつた

◇

午前十分快報がとぶ、無聊の會員は喜んだ、活動寫眞だ、十時半三越出張所前に集合、バスで一同元山驛前に突進

◇

雨でキャムプ村の國民館が大廣ひ、正午から午後六時までの貸用本三十餘冊村役場で遊戲娯樂會を開催した出品十八點、いづれも秀逸、なかでも『照坊主火葬の儀』は逸品中の逸品であつた

◇

夜七時より公會堂で座談會を催した

◇

本社佐藤記者の『滿蒙博について』を筆頭に水原吉浦氏の童話『世話ずきな男の話』氏の『キャムプ生活雜感』石原氏の漫談『恐い話』みんな人氣を呼んでキャムプ公會堂は破れるやうな拍手喝采最後に少年少女を先頭にみんな館員は『照々坊主』の唄を合唱して歸讀の夜が終つた

◇

元山測候所は「五日南北の風後晴」と報じてゐる、この言葉は號外となつてキャム村を訪れる。會員は喜び勇んだ、明日の希望で胸を撫してゐる。雨は夜八時頃から小降りとなり十時頃々小さい玉を落すばかり、しかし依然として空には一つの星もなく海鳴りは怪しげに響いてゐる

◇

雨で延期されてみた京日キャムプ村の國旗掲揚式はいよ／＼五日午後六時半村役場砂地廣場で擧行することになつた

戸棚の臭氣止

食物をいれる戸だなは、兎角臭氣がして困るものです。小皿へ炭の粉をいれて棚の方に置きますと炭が臭氣を吸收して臭氣がなくなります。然しこの炭は時々取り替へるか、火で乾かすかしなければなりません

本社特選　圍碁對局（二）

先相先　鹿間千代治（四段）
先番　村田整弘（三段）

廿一 れノ十　廿二 れノ八　廿三 をノ十七　廿四 ちノ十六　廿五 りノ十七　廿六 りノ十六　廿七 ぬノ十六　廿八 るノ十六　廿九 ぬノ十五　三十 るノ十七　三十一 とノ十六　三十二 りノ十四　三十三 ぬノ十四　三十四 ちノ十四　三十五 へノ十五　三十六 とノ十七　三十七 とノ十八　三十八 へノ十七　三十九 へノ十八　四十 へノ十四

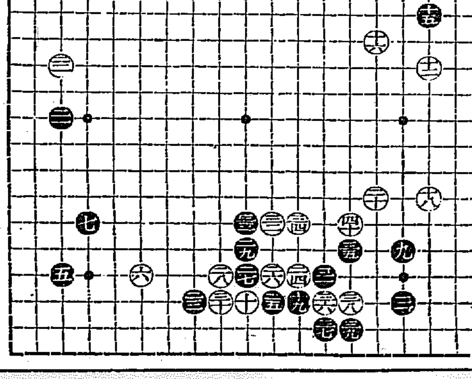

對局者の感想

黒曰く　二二は（れノ九）或は（れノ七）に詰めるのが適切の樣でした
白曰く　二四で（をノ十六）に頂けるのは此場合まづいと思つた
黒曰く　二五、二七で三六、三一、等に打つのに氣が進みませんでした
白曰く　三六は打たぬ方がよかつた

山はまねく

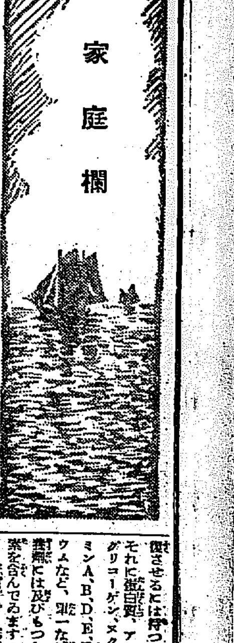

家庭欄

腹こはしの手當法
冷い飲物が招く
氷水の衛生的な食べ方
子供の口には特に御注意

梅雨が明けると既に暑くなりました。本月二十四日の如き、東京では四十何年ぶりとかの暑さで、全くゐてもたつても居られない殺人的な暑さで、氷屋は何處も大繁昌といふ按排でした。

氷屋 の繁昌は結構ですが冷いものをガブ／＼飲んで胃腸カタルを起し、それが因で慢性胃腸病になる例は極めて多いのであります。特に注意を促したいのは子供の口で、兩親ない幼兒では、いくら兩親が家庭で目を光らせてゐても、一度戸外に飛出せば、いろ／＼な食慾の誘惑物がオンパレードになつてゐる時期だけに、ちよつと油斷をすると飛んでもない危險を招きます。

現に 筆者の家庭で嘗めた苦い經驗の一つですが次男坊の三つになるのが一昨年の丁度今頃でした。或る晩、急にはげしい嘔吐をはじめました。筆者はすぐ食傷を想像して、家人をきびしく調べてみましたが、誰も別に悪いものを喰べさせた覺えはないといひ張ります。兎も角すぐに浣腸をしましたところが、出たわ、出たわ、小豆の皮が一合あまりも流れ出した。さア責任者は誰かと調べたところ、子守女の十四歳になるのが、子供を背にして遊びに出て、それをまた子守友達の家に預けておいたところ、そこでアヅキアイスを多量に御馳走になつた結果でありました。

かう した失敗の經驗は多くの家庭が往々にして見舞はれる出來事と存じます。子供も大人も共通に守つてほしいのは先づ第一に氷水は絶對に手をつけない事です。氷が胃に入りますとすぐその寒冷だけで、胃の粘膜はカタルを起します。せめて氷のとけた水を匙ですくつて飲むといふ程度なれば、寒冷の度も大いに緩和されます。出來得べくんば葵湯などの冷したものへ、一二片の小さな氷片をいれてのむ位で我慢したら、消化器を傷めないですみませう。

次に 手當法ですが、下痢をはじめたら斷然として、むやみに下痢止藥を用ひず、安靜にして、下腹部に懷爐、蒟蒻などを當てゝ腹め、なほヒマシ油のやうな下劑をのんで、腹の中に殘つてゐる悪いものを早く出してしまひます。そして、あとは空腹を感じても、うんと辛抱して食事をせぬのが何よりであります。

素人が考への常として絶食は體力を衰へさせるといふ理由で、おきに粥や野菜などを食べさせたがる癖がありますが、大概の場合早く食べ始めるために豫後の經過を悪くします。絶食は胃腸の休養に是非守らねばならないことです

絶食 は、しかし身體の力がぬけることは事實で、二日も食べないと大概の人がヒヨロ／＼になります。――さうした場合に、身體をグンと元氣づける藥品があります。それは『錠劑わかもと』と云つて、近頃評判の醱い酵素醱劑であります。

これは文字の示す通り、酵素を主とした藥劑で、ちよつと開業医に賤きあかし難いほどの複雑な作用を持つて居ります。先づ十數種の消化酵素が含まれてゐて、蛋白、澱粉、脂肪等をよく消化せしめ、吸收せしめて、つまり食べたものを片つ端から血となし肉と變ぜしめる働きを營みます。それでこの藥をのみ始めてから、牛乳も卵もよしたが、體重は却つて增加したと不思議がつてゐる人が澤山あります。

これ は、この『わかもと』が特に胃腸のはたらきを健全にする作用が強いからで食あたりでこはした腸胃を早く恢復させるには持つて來いの藥です。それに蛋白質、アミノ酸、脂肪、グリコーゲン、ヌクレイン、ヴィタミンA、B、D、E、燐、鐵、カルシウムなど、凡そ一つの成分からなる藥劑には及びもつかぬ各種の榮養素を含んでゐますので、それだけでも榮養價値が絶大です。

右の 『錠劑わかもと』は藥學界の權威者として有名な東京帝國大學名譽教授、澤村眞博士の發見にかゝり、專賣特許を有して居ります。これが發賣はわが國民の健康增進のために諸種の社會事業を行はんとする榮養と育兒の會に委ねられ、高價藥横行の今日、大人二十五日分一圓六十錢（四歳前後の小兒には、約二ヶ月分に當る）八十三日分五圓といふ奉仕的廉價で、國民の榮養增進並に、幼兒愛護等に貢獻しつゝある。東京市芝公園大門内、榮養と育兒の會（振替東京一七〇〇番）から頒布されて居ります。各地の藥店にもありますが、若し御近所にない時は、右へ藥價だけお送りになれば、送料は會で負擔して急送せられます。

胃腸虛弱兒が
下痢や嘔吐で苦しんだ
此の療法で立派な健康兒

（寄稿）川崎夏子

結婚 後、五年も子供がなかつたのが、やつと生れたのと、天にも地にもたつた一人の孫だといふので、殊に舅、姑の可愛がり方といつたら、寧ろ可笑しいほどでした。泣いたと云つてはお煎餅を、愚つたといつてはパンを――といふ風に、何につけてもお菓子さへ與へればいゝ樣に思つて、子供の消化器の衛生など一向お構ひなしでした。それで坊は時々お腹をこはして困りましたが、そんな事でも云はうものなら、老人の二人が無暗に怒るやら心配するやらで、却つて面倒が起るので、相當に打過ぎてをりました。

處が 或日、姉と二人で他出先で『木の芽田樂』を食べすぎた爲、翌朝にお腹をこはして了ひました。

嘔くやら下すやら、熱まで出て大騷ぎを致しました。何分五歳の子供ですから、疫痢にでもなつたら大騷だと、早速手當をしましたが、何しろ藥が嫌ひなのと、體力が、日頃から弱つてゐるために仲々恢復いたしません。主人も私も如何したらよいかと思案に暮つて居りました。

處が藥の病氣を知つてK町の叔母が見舞に來て下さつたので、病狀を話しますと、それなら『錠劑わかもと』といつて、大變良い藥がある、叔父樣も之で腸カタルを癒されたと云はれました。

早速 藥店から求めて服用させてみますと、此の藥は、まるで菓子でも食べる樣に喜んで頂きました。毎日服ませてゐます中に段々元氣を恢復して、血色もよくなり皮膚にも彈力が出來て、十二日目に床を離れました。

それから今日まで缺かさず服用させてゐますが、もう此頃も見違へる程丈夫になつて、隨分食べたりのんだりもしますが、一度も腹をこはした事がありません。體重もめつきり增加して來ました。

久近所に、便秘症で惱んでゐる奥さんがありましたから『錠劑わかもと』をお勸めしましたら、間もなく、長年の間見なかつた快い通じがある樣になつたと云つて禮に來られましたので、私までがすつかり嬉しくなりました。厚く〳〵御禮を申上げます。」

中毒した時は
先づこの手當

これから暑いうちは食物の中毒が多くなります。食物の中毒とは、食後三十分から一時間位なれば、早く吐くことが必要です。それには『錠劑わかもと』四錠か六錠位をコップ一杯の鹽水中に溶かしてのんで、指を喉に入れると吐きます。そして又すぐ二三十分おきに二三回『わかもと』をのんで置きます。食べてから一時間以上も經過して居ると、食べたものが腸へ下つて居ますから、吐くことが出來ませんが『わかもと』さへ二三回のんでおけば大抵はヒマシ油の厄介にならないで毒物が下つてしまひます

鮮米産地買上は
どんな影響を及すか
多少懸念も伴ふが大局好響

朝鮮米の産地買上げは實現確實と見られて擴大されたら朝鮮米の買上げが實現問題は買上げとなれば朝鮮內で買上ぐるや否やの點のみである、なほ朝鮮米の産地買あげを行ふ場合の關係方面への影響は大體次の如くに考へられる

一、蓬萊米と鮮米とは米質が過ひ需要方面が過ひ價格が過ふが鮮米の統制を機にすれば鮮米に代つて蓬萊米が內地に進出勢力を占めはせぬかと懸念する向もあるが杞憂である

一、朝鮮米の調節を産地買上げに依つて行ふことになれば、鮮米の移出減を來し、內地は米の供給不足氣味を來すから鮮米に依つて前の調節以外に價格の調節も出來鮮內取引所の建値は從つて重要性を帶びて來る、但福は狹くなるかと見られるが建値が權威を持つと同時に實質は增す見込である

一、鮮米産地買上は籾を主とする筈であるが籾摺、精白は既設工場に委託するの內方針であるから、既設工場を脅威することはない、假に多少の變化はありとしてもなるべく激變を與へぬ意嚮である

一、金融業者の米擔保貸は減少するが、その代り米證券の割引が增加する、甲銀行の擔保物件が增して若干乙銀行の擔保物件が減るかの嫌ひはあるが大した衝動は與へない

二萬四千町の減收となつてゐたが豫想してゐた穀物が半分も動かず殊に滿洲穀物の王座を占むる滿洲粟が十萬內外に激減を來し、殊に現在の情勢で進むなれば三百萬圓以上の減收を餘儀なくされるに至つたので、今や頭痛鉢巻である

鮮內各私鐵の營業收益狀態
赤字は辛じて免れるが 收支は殆んどトンく

鐵道局の前年度の決算が二分二厘七毛の益金を擧げ其內より特別配當で負擔せし金額を計算に入れれば六百二十九萬圓の損害を出し本年度は實行豫算を編成して赤字退治に汲々たるに際し、鮮內私鐵も最近上半期の決算を終へた南朝鮮鐵道、京東鐵道の二社が前期より不良の業績に事足內の益金を出したに止まるが、全鮮一を誇る朝鮮鐵道も北例にもれず鐵道營業利益は昨年の半額に落ちてゐる有樣である。今年度の營業成績で特異とすべき點は從來のドル箱たる黃海線、慶北の三線が旅客、貨物共の大激減をしめしてゐるに反して咸北、咸南の二線がかつてなき好績をあげてゐる事で、卽ち咸南線は新興附近における朝窒第四發電所工事により、咸北線は枕木用其他林木の搬出による大量貨物の動きに好成績を擧げてゐる。同社は八月三十一日を以て今期を締切るのであるが所有社債施設券類の收入を合せて僅に赤字を免れ、自動車部は前期と同樣收支トントンであるから、八分の資本補助を其儘配當に向けることとならう

鮮內小麥暴騰

鮮內小麥は生れ値以來稀れに見る暴騰してゐたが最近暴騰に暴騰を重ね目下普通一等品で普通レール十四圓八十錢を唱へ最近安値九圓六十錢から見れば實に一圓二十錢の猛騰である、右は內地高に刺激され鮮內へ買注文殺到したのと、鮮內需給關係の緩和め、安値約定品の下渡しのためである

鐵道局の赤字擴大
本格的夏枯で

鐵道局では本格的夏枯期に入りグンく收入減となりつゝあるので豫て實行豫算の編成に着手した、卽ち第一次編成實行豫算四千三十一萬四千圓より七月二十九日に決定した七年度收入豫想は百二十合計約五十萬圓の値下げを目標とし一時節頂梢和狀態にあるが當然料金引下げによつて增加する、それらと民營原則確立の機だけに奉仕せしむる意味合から十四五萬圓前後

遞信局要求は約一割見當か
京電苦境に立たん
(京電値下)

十月に切迫せる京城電氣料金改訂期を控へて、遞信當局では、電氣事業令に基づき料金認可の必要上、京城の電氣料金引下げ餘地について調査を進めてゐるが値下げを實施さしむべく、大體京電の料金を得てゐる當局は、飽迄積極的に現在の經營狀態を確立し、不當料金には斷乎として適正なる料金の公定を期してゐるが、京電に對して約一割見當、(金額五十萬圓見當)の要求を持す肚の模様である。然してその財源としては一、金電との供給料金値下げ、二、經費節約と需要開拓の三點に立ち

一、金電間の現行料金に對しては、大體その料金の一割値下げ……約十一萬圓から十二萬圓を捻出し得る

二、京電の現行配當は一割一分であるが、公益事業としては餘りにも高配當に過ぎこれを最高一割程度まで減配せしむる……これにより約年額凡そ二十一、二萬圓前後の餘地ありと見

三、經費節減、並に不況によつて萬圓前後の餘地ありと見

してまづ一般料金を五分乃至七分下げ、其他を附帶料金切下げに充用せしむる意向の模様ではあるがこの當局の見解に京電側では頗る苦慮してゐる卽ち一割までへの減配は一應覺悟してゐる京電ではあるが、金電との交渉は依然遲々として渉らず、一方經營節減に値下げによる減收增加は殆んど期待しない現狀である。卽ち最近における京電の需要家數を見るに本年に入て以來二千六百餘戶の需要減を示し、これらも收入減

義鑛臨時總會
吉澤氏正式社長

義州鑛山では十九日午前十一時から日本生命ビル內に於て臨時總會を開き、吉澤謙太郎氏の社長就任を正式に選任する外取締役の補充、增資株割當承認の件等を附議する

無煙炭當期決算

朝鮮無煙炭會社では六月末當期の決算を締切つて目下結果八月末株主總會を開く豫定であり去る二日重役會を東京で開いたが當期も無配當は免れぬらしい尙ほ總會の附議事項は決算すみである

廣長金山へ
東拓から再融資

東拓が鑛山金融を積極的に開始して以來最初の融資金山たる咸北廣長金山は稼行以來成績よく有望視されてゐるが今回製鍊設備をなすため目下籌備中であるが、東拓ではこれが資金として二萬五千圓見當に融資すべく目下手續き中である

肥料資金の
消化は不良

六月末現在各道金融組合聯合會の肥料資金を含む農事改良資金貸付額は四百二十二萬六千圓であるが同貸付總額は二百九十萬七千圓にて貸付總額は借入金の六割にしか當らない

製造煙草賣渡高

專賣局發表=七月分製造煙草賣渡高は合計二百四十五萬八千九百四十四圓で前年同期に比し廿一萬四千百九十九圓(其の割合八分)減であるが之を各支局別に示せば京城九十二萬八千三百廿一圓全州八萬四百五十四圓大邱四十八萬六千五百十八圓平壤四十五萬五千百四十四圓である

大信託問題と既設信託の動向
業務範圍を限定せよ かれ等の抗爭示標

大信託會社設立問題に對する有力諸關係者間の具體的意見の交換を目的とする第二次懇談會は既報の通り愈々十日午後二時から鮮銀貴賓室に於て開催されるが、鮮內既設五信託會社ではその成行き如何により對策を考究し、態度を決定する模樣であるがその對策として先づ次の二方法に出るものと見られてゐる卽ち現行朝鮮信託業令の基本條件に新たに既設信託會社の既得權を設け飽く迄その業務範圍を純不動產信託と限定せしめるか、若し然らざる場合は補助金は會社本位でなく不動產信託事業そのものに對して交附するものとすることをその抗爭目標とするであらうと見られてゐる

中小商工救濟と鮮米擁護運動
古城副會頭の情報

日本商工會議所總會には中小商工業金融及救濟對策を議決し商工大臣に建議せり朝鮮に於ても此の趣旨に基づき適當の施設せられ度き旨は日本商工會議所より拓務大臣に總督へ書面を提出せり鮮米擁護問題に就ては吾等も徹底を期し吉田、水野氏と共に拓務大臣を初め、農林、拓務兩次官其の他關係方面を訪問懇請せり八日更に農林大臣に會見の上同夜發、神戶經由にて十日午後七時歸着の見込

大信託の設立を繞つて
本府側の意向や 財界各方面の聲

過般來再燃した大信託會社設立問題に關しては一部關係方面では不急の問題であると傳へられ乍ら朝鮮半島財界一般では大部に緊急切實な大問題として關係者間では眞劍に研究されるに至つた模樣である。既に本問題に對して大體において本府ではその設立如何に關しては財界の多數的意見を大いに尊重してその態度を決定すると傳へられてゐるが、もとく總督の大節約の根本方針のもとに從來の其他の補助補助金を削減してまで本年度實行豫算面にこの必ずしも必要としない十萬圓の信託補助金を計上したところに大信託何等かの見地があり、從つて本府ではこれを默認してもその設立を斷行するだらうと云ふのが財界有力者の多數的見解と見られてゐる然らばその大信託的見地とは何ぞや、又その見地からしての例の補助金計上の理由如何、一般の見るところに從へば大體次の如くである。先づ設立企畫の理由としては中心論點は昨年朝鮮信託業令によつて財界方面に於ける本問題の

一、現在朝鮮では社會一般に於て信託觀念は缺如して居り又眞の信託關係が殆んど行はれてゐないからその普及及び矯正の必要あり

二、朝鮮の地主は殆んど耕地經營能力なき故これをして安心したる經濟生活を營ましむるの必要あり

三、朝鮮の家族制度上の缺陥から招く地主の破產を防止するために必要である

等の社會政策的見地から出發する半島統治上の政治問題であるとされて居り、次に補助金計上の理由としては

一、飽くまで不動產信託を趣旨として設立するのであるから、これをして金錢信託に陷せしめないためには或程度まで會社經營を援助する必要あり

二、且つ目下は深刻なる不況時であるから創立後相當の基礎を確立するまでは補助の必要あり

◇

つて設立されたばかりの既設五信託會社を初めとし特殊銀行、普通銀行及び東拓等に對する影響如何とその設立後に於ける純不動產信託の普及乃至は利用の程度如何及び株式引受等の如き出資可能如何の問題である

第一問に對しては東拓の如きは各地に散在する耕地管理に相當惱まされてゐる現狀だから恐らく積極的に反對すまいと見られて居り、銀行方面としては單に設立當時に於ける監督者の手心や諒解の如きものではなく恒久的確固たる根據により金錢信託を扱はないことが基礎付けられるならば純不動產信託會社の設立そのものにはこれ亦積極的に反對しないだらうと見られてゐるが、その同意如何を決定するものは寧ろ新會社の中心人物の誰なるかでなからうかと見られてゐる、最後に既設信託會社の態度如何の問題が殘るのであるが、勿論何等かの自衞的抗爭策に出るだらうことは充分豫想されて居り今日までにかて不動產信託の如何に不採算なるかを充分知り拔いてゐる彼等としても純不動產信託會社そのものには必ずしも反對しないが、抗爭目標は寧ろその不動產以外に一歩も出でないことに對する恒久的明確な制約の制定であらうと見られてゐる

第二問に對しては不動產信託關係の利用普及がその設立趣旨である以上會社設立後に於ける將來の問題で努めてなほ足らざる時は自滅の外あるまいと見られてゐる

第三問に對しては內地及地場何れにかてこれを求むるとしてもこの不況時では相當難色あらうとみられてゐる

從つて本府に於て設立後の諸問題を全然度外視して飽くまで設立を強行するならばその設立は不可能ではあるまいと見られてゐるが、この際徒らに兩問題を同一視されることは既設信託會社一同らに補助金均霑要求策に出ることゝ同樣論者自らのためにも惜むべきことゝされてゐる

大橋新太郎氏來城
十日午前七時着

京電社長大橋新太郎氏は夫人令嬢其他と共に八日午後一時東京出發十日午前七時京城驛着來城する豫定となつた森庶務課長は出迎のため八日午後十時半發列車にて釜山に向ふ

小包郵便扱高

京城郵便局に於て四月より六月迄三ヶ月間に取扱つた出港稅を課せる小包郵便物は七百六十一個、稅額九百三十六圓四十八錢にして前年同期に比し二百六十八個、十五圓五十六錢共に增加して居る

鮮銀對外爲替建値(八日)

倫敦	一志六片ノ丁
紐育	二十五弗八分七
上海	八十七兩ノ丁

東京コール

翌日拂	一錢五毛より一錢四厘
無條件	一錢五毛より一錢四厘
普通	一錢五毛より一錢四厘

日銀帳尻(六日)

發行高	[illegible]	減 [illegible]
正貨準備	[illegible]	
預金高	[illegible]	增
貸出高	[illegible]	增

株式
依然躊躇勝ち
米好轉に跳ねたが 後續かず不味商勢

前場 前日スチールの好調持續に拘らず歐米市場の低落、商品暗に據り朝米はスチール四十一弗台の先、朝米は狂騰米綿九十錢高と國內生產擴大の前觸れ等の材料で東新百三十九圓九と三圓高大新五十八圓丁と一圓六高と寄附いたが依然外交問題の警戒人氣に寄附は崩れて前場を終つた

後場 前場スチール狂騰商品高を見越して強調を見せた折柄、後場は不振を極めた生糸の好調に東新百三十九圓九と十九圓、東新七圓三と寄付きこの途中心の浮動を重ねなかアトデリくと頭打ちの儘に弱調の見解をたゞけ頭氣味はとにかく

株界片語

新高値から新値へ見せてゐる強調振りを見せてゐる新材料の鮮商は朝米は稀有の踊舞振り……一羽八弗飛びのスチール四十一弗台だ米綿も狂騰の九十錢だ、いよくこれで本格的の米國景氣と唱へ……

硬派に七分の利
米財界好轉と强弱の見解

頃來硬派軟派の色彩を看破せしめつゝあつた米國財界は、休日前より最近の歐米各國の好調を見せ、特に朝米スチール株は一弗四十一弗台へ踊進し生糸界大の好況を見せてゐる……

絶大な不安

をそゝる外交問題、殊に對滿問題の政府を總る諸問題が生起しつゝある日支紛爭等を考へると悲觀的材料を否定し得ないのでかくまで一般に前途の見解を不安視するのであるが……

持續性疑問

とすべきが多い。從つてこれから見て現在の値頃維持はこの好材料の出現によるのであつて、一朝これが逆轉するとなれば忽ち深刻な影響を來たさねばなるまいと見てゐる。目先の轉回として見て軟派の主張に七分の利があるかと解されてゐる

東京株式市況(東京八日)

ニューヨーク株式は連日好況で休日明けの八日東京諸株は一齊に高値を追ひ東株新四十一圓四十錢と寄付き……

取組高

八日前場までにおける當地短期主要株の取組內容左の如し

現株公債問屋 秋田現物店 京城府明治町

續いて戻り賣

今朝は阪地が淡く三十錢以上の上放れに寄付き商勢は可成りであつたがこれが原因は總ての鮮米の統制問題が結局朝鮮に米穀法の第一條を適用する事になるだらうとの觀測から鮮米の買上げを實施する事に相當の期待を寄せて……

後場

財界一般的の好勢や各地の强味を眺めて一躍前場の如く大引した

米期
阪地の昂進足に局面は一新？
後利喰に後續せず

前場 今日は日曜明けで何れにか多少動くだらうと市場の人氣は緊張されて居る折柄、阪地が強く三十錢も一足飛びに寄りつき……

後場 前場阪地の模樣から一時は七十九錢から六十四錢まで押し目を見せたが一方に頭打ちの氣味に遂に七十九錢と吹き上げ愈々局面轉換を現出せんとした

徐々に好化？

一時閉鎖された鮮米の移出統制も結局落着くべき所に落着くと思はれる……

米界展望

鮮米の移出統制も結局鮮に米穀法を適用し鮮米の買上げ位でけりがつくらしい……

在庫殆ど消化

目下仁川の在庫米は去る六日現在が十九萬五千九百五十四叺で之れを前週に比較すると一萬七千七百九叺の減少となるわけで……

思惑米未處分

一時先高を見越して蓬萊米も此頃は大に見直し又鮮米も安値から一圓方引締り內地では正米の好調を傳へられて居るが……

京城延べ
波瀾含みの往來場面

前場 前日阪仁の手堅き商勢に追隨し、後各地の保ち勝ちを受けて小浮動の商勢を重ねた……

正米

京城 一等精白米十五圓五十錢……

大邱 各地期米の保合……

仁川 丸や丸チ石扱……

釜山 買注殺到……

群山 各地期米高と……

鎮南浦 買物は常に……

今日の市場(前日終値と大引の比較)

株式	東新	[illegible]	[illegible]
	大新	[illegible]	[illegible]
	朝新	[illegible]	[illegible]
期米	京城	[illegible]	[illegible]
	大阪	[illegible]	[illegible]
	仁川	[illegible]	[illegible]
商況	綿糸	[illegible]	[illegible]
	生糸	[illegible]	[illegible]
	砂糖	[illegible]	[illegible]

八月八日

株式(八日)

朝取短期	寄付	大引	高値	安値
[illegible]	[illegible]	[illegible]	[illegible]	[illegible]

大株短期	寄付	大引	高値	安値
[illegible]	[illegible]	[illegible]	[illegible]	[illegible]

東京現株	寄付	大引	高値	安値
[illegible]	[illegible]	[illegible]	[illegible]	[illegible]

期米(八日) ◎朝取仁川

前場	當限	中限	先限
[illegible]	[illegible]	[illegible]	[illegible]

大阪期米

前場	當限	中限	先限
[illegible]	[illegible]	[illegible]	[illegible]

鮮內各取

	前寄	前止	後寄	後止
[illegible]	[illegible]	[illegible]	[illegible]	[illegible]

市況(八日)

	寄付	前引	後寄	後引
◇大阪綿絲	[illegible]	[illegible]	[illegible]	[illegible]
◇大阪綿花	[illegible]	[illegible]	[illegible]	[illegible]
◇横濱生絲	[illegible]	[illegible]	[illegible]	[illegible]
◇大阪砂糖	[illegible]	[illegible]	[illegible]	[illegible]
◇鐵小銀	[illegible]	[illegible]	[illegible]	[illegible]

海外經濟電報	
倫敦銀塊	一七片八分ノ五
米棉	九十五錢高
印棉	四十一弗二分ノ一
スチール株	九弗八分ノ三
アナコンダ	二六弗三仙三分ノ二
日米爲替	三弗四五仙丁度
英米爲替	二七仙五〇分ノ三八
紐育銀塊	[illegible]

呪血圖繪 (50)
川畑直悅 作 北富三郞 畫

高城街道 (二)

と、云ふのは、足を止めた所から二町ばかり向ふ――恰度、彼路の際あたりに一つの人間の姿が見えて、それがこちらに近寄つてくるらしいのが月夜だけに、はつきりと見ねたのだが、それが步いてゐるといふより、まるで踊つてゐるとしか見ねない姿なので、如何にも奇異に見ねたのである。

で、彼は足をとめたまゝ、眸をこらしてゐたが、次第に近寄つてその姿全體が明らかに見ねた時彼はぞつくく慄いた。それは老人……而かも長い白髮を振り亂した所で構はず女で、殆んど赤肌脫ぎになつてゐるかのやうに見ねるほど、胸から腕まで脫げ落ちて、亂れた裾前から、素足の脛もあらはに、何事か、聲高に喚き立てゝは、踊るやうに兩手を宙に振りながら、食量として步いてゐるのだつた。

――狂人だな、これは――と、

慧平は一旦は立ち止まつたが、いよいよ近寄つて、すぐ目先に來た時、彼は胸元を不意に刺されたやうにギクッ！とした、といふのはその狂老女の倉皇の知れぬ喚きの中に

――龍久馬様――矢崎様――澤路さまといふ言葉が、きれくに交つてゐたからである。

で、彼は咄嗟の間に、その老狂女の肩先を、ぐいと掴んだ。と、狂女は、嚇り、彼の腰に抱きつくと、

『おゝ龍久馬様……お〻澤路さま……二人で嬉しい。有難いく、あれく極樂のお迎へぢや。はッけッけ』と、空洞な聲をあげた。

『これッ！老婆！しつかりせい』と、慧平は鋭く喝んで、狂女の肩先を打つたが、狂女には、全く通ぜぬらしく、突然。

『悪徒ッ！鬼敵！』と、帛を裂くやうな叫びをあげたかと思ふと、摑まれてゐた肩先を振りきるや否や、慧平目掛けて打ちかゝつてきた。慧平は素早く體をかはしたが狂女は尙も死に物狂ひに打ちかゝつてくるので、對手が狂人だけに流石の慧平も持て餘した。

で、彼はとうく思ひきつて一呼吸に當らせるべく、脾腹に當身を

喰はせると、流石の狂女も、ばッたり倒れたが、慧平は、

『これく、わしは狂人なもので、はないゆゑ心配するに及ばぬ。何かお間違ひ、氣の觸れた老女の迎へ手でけないか』

若者達は、ほッとしたらしく、おづく進み寄ると、

『へい、左樣でございますだが、お武家樣が、お見かけなされましたずか』

『見たではない、こゝにかうしてゐる』

『へい、こゝに……やア……こんな所で倒れてゐるだ……死んでしまつただ』

『これく、死んでゐるのではない。余りに暴れるゆゑ、一時氣絕させたのぢや。手當をすれば蘇生するぞ』

『へい、そいつは何よりで……實は見つけたつてどうして連れて歸らうかと心配してゐるのでござりますだが、これぢや戻いで歸るのに雜作はねえだ』

と、云つて、若者は倒れてゐる狂女に近寄りかけた時、慧平は、

『これッ、待て』

と、慌てゝ遮つた。

一つくゝはして、椿の樹の上に倒した。

――若や、この女が、今晋矢崎から聞いた狂女といふものではあるまいか……どうもさうらしい。とすると、それが狂人となつて、矢崎の名を喚きながら、斯様な所へ來たのは、何か仔細がありさうだ。ともかく、直ぐ此の女を連れて矢崎方へ引返さう――と、咄嗟に、から思ひついた慧平は、氣絕した狂女を背負ふべく抱き起しかけたが、恰度その時、今、狂女が來たと同じ向ふから、二つ三つの提灯が、こちらへ宙を飛んで來るのが彼の目についた。

『さては、此の狂女の追手だな』と、見た彼は、そのまゝ佇んでゐると、近寄つたのは三人連れでどれも屈强な百姓の若者である。

その三人は、慧平の目の前に近付いた

京城日報
朝刊
本紙朝夕共十二頁

キング

九月大飛躍號

二百頁の堂々たる別册附錄贈呈！本誌（六百ページ）と二册で平月通り五十錢

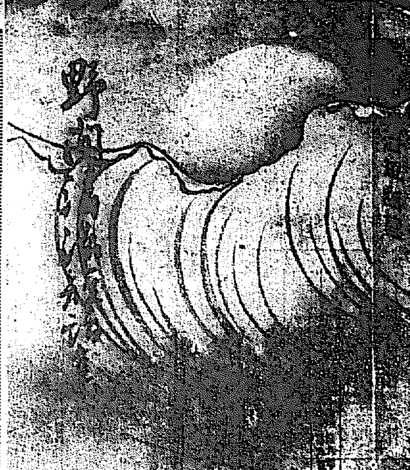

（別册大附錄）

大日本雄辯會講談社長・報知新聞社長

野間清治短話集

（四六判二百頁の美本）

面白く明るく、而も爲になる感話集！大人も子供も婦人も皆御覧下さい。

野間社長が心中に燃えさかる人類愛同胞愛の迸りから熱誠こめて執筆した大附錄です。子供にもよく分り、年とつた人にはいよく感銘を深くするスバらしい話を集めたものです。而も挿畫に横山大觀、川合玉堂外畫壇一流の十四大家が靈筆を揮はれた他に類のない立派な本です。ぜひ讀んで下さい。必ず爲になります。素晴しい名著です。

本書の内容

◇誰もが仲よく……◇休まず怠らず……◇お斷りいたします……◇みんなが元氣に……
◇友省の一標準……◇家庭を道場に……◇言葉のわざはひ……◇我が影を見る……
◇伊香保の小花さん……◇どんなにでも偉くなれる◇「菊子さんの話」……◇若いころ……
◇偉くなつて下さい……◇笑ひませう……◇手より頭……◇出世の妨げ……
◇君子さんの猫……◇なんでも有がたい……◇筆はず……◇言語動作……
◇よいものが只で貰へる◇婦人の修養……◇家庭座談會……◇苦界か樂界か……
◇この姉この妹……◇あれも良く、これも良く◇働き方と闘方……◇一つ頂戴と言つても
◇火鉢を圍んで……◇似合ひますか……◇愈々ダラリ急……◇料理について……

▲憂國熱誠の獅子吼 **國民よ出直せ、日本を建直せ**（茅原華山）

特別組版堂々六十四頁！特に増頁、本誌に綴込の大附錄！

曾て、思想家として評論家として、盛名一世を風靡した華山氏が、雌伏二十年の沈默を破り、縱横の雄筆を驅使したる大卓論！之ぞ氏が全同胞への遺言として心血を注いだ絶叫。御一讀を乞ふ。

▲**脛一本腕一本で世界一の靴王**……澤田謙

小學校も卒へぬトーマス・バチヤが僅か廿八歳にして大成功する迄の血涙の立志傳！

▲大熱狂の出世小說 **シグナルは青だ**……谷孫六

▲時代小說 **菊五郎格子**……子母澤寛

「なる程此處だ！」「小さな成功消えた！」見よ、作者が血涙の體驗から生み出された世にも珍らしい出世小說。成功の秘傳この一篇にあり。

▲現代小說 **白夜は明くる**……久米正雄

▲落語 **算盤占ひ**……柳家小さん

▲時代小說 **薩摩飛脚**……大佛次郎

愈々本號より新連載の大傑作！之を讀んで熱狂せざる人なし！

世界大評判 冒險小說 探偵小說 **怪人ゼリコ**（原作 モーリス・ルブラン 保篠龍緒譯）

キングにのみ許された特權。

今や世界はあげて此の名作に熱中して居ります。原作者ルブラン氏自身─本篇は彼のルパンが語つた物語中、最も面白きものであると稱して居ります。地中海の王、怪人ゼリコと海賊の別莊の美人を中心に、怪奇壯烈、妖艶波瀾萬丈の物語。キングが原作者より翻譯權を得て、初めて日本に紹介するものです。

▲時代小說 **振分け小平**……長谷川伸

「美人お染の危機一髪！突如現れた快漢小平の大活躍！」

▲現代小說 **青春無情**……三上於菟吉

「哀れ、愛人の腕に抱かれんとする美女とき子の悲劇」

▲痛快講談 **龍造寺大助**……神田越山

「小笠原十五萬石浮沈の危機！見よ！忠臣大助の決死の活躍」

▲お美代新吉 **韮山裁き**……池田大伍

「愛する二人が、無實の罪に苦しみ乍らも深く死を決した時、これを知つた名奉行江川坦庵の名裁判！血あり涙ある感激の物語」

▲探偵小說 **夜行列車**……平野健彌

怪しい男、怪しい女、深夜の列車で突發した怪事件に、天晴れ青年車掌の大手柄！

▲武勇小說 **水戸街道任俠劍**……國枝史郎

年は若いが腕は無敵の若武者小熊が、不埒の兄弟子と惡浪人を斬りまくる武勇談！

▲滑稽小說 **なすな喧嘩**……藤本保高

「出てゆけ」「出てやろう」とんだ夫婦喧嘩が吹飛ばす大事件とはそも何か？

▲海外美談 **ジヤツプ萬歳**……橋爪健

少年ながら日本人、イザと云へばこの大勇！猛虎の爪牙から一座を救ふ感激物語。

尚この外、美談逸話あり、口繪画報、漫画隨筆等々

◎本誌だけでも六百頁 トテモ全部茲に掲げがたし 實物書店で御一覽下さい

▲名士一問一答カメラ行脚

政治界、實業界、外交界、藝術界、女流界、等々各方面人氣の人々のカメラ訪問記！夏の好讀物です。

▲世界哲人傳 **チャールズ・ダーキン**……上司小劍

▲**逸話の眞崎參謀次長**……虎髭涙人

▲一家大賑ひ **智慧くらべ考へ物大祭**……（編輯局選）

六大滿員 評判く **漫画大レヴュー館**（特別畫報）

あくびの傳染、人間の角、蚤捕物帖、喉の術等々……奇想天外の名場面一流漫画家が描いた大畫報！大評判々々！

金儲けはまだく各所に轉つてる

農村の子供が年收一千圓、儲つた食堂經營法等々……見よこの實例、この要訣！斯界の權威が公開した金儲けの新戰術！

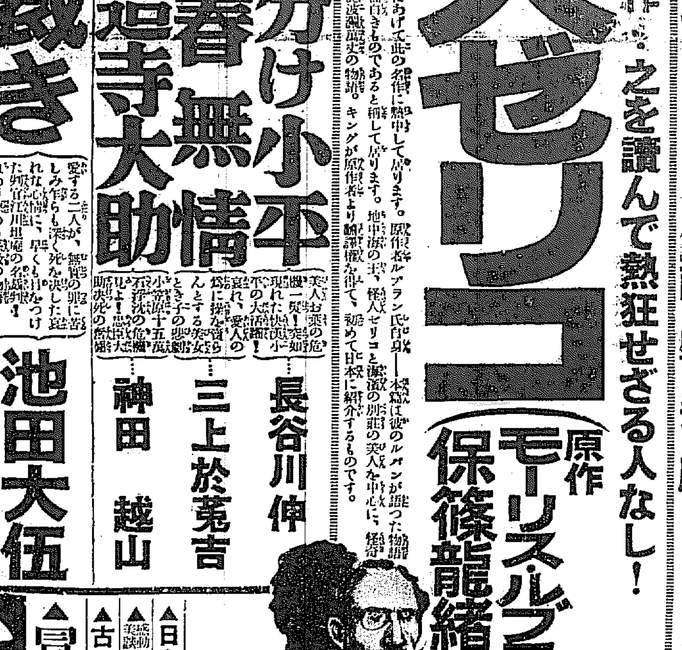

▲日本よい國、輝く産業博覽會

▲感動美談 咬まれた中指……安倍季雄

▲古今の劍道家を語る……高野佐三郎

▲冒險探檢座談會（海、空、陸の十三勇士出席、奇談珍談トテモ面白い！）

大懸賞

二十名家肉筆 漫画色紙五百枚贈呈 外・二万人へ美本を進呈！

ハガキ一枚で誰方も投書できます。當選者一萬五百人といふ素晴しい大懸賞です。面白い、誰にもスグ出來る問題！詳しいことはキング九月號の中にありますから御覽下さい。

福運は誰に？

面白い動物の親子の話（背中が産室に早變りするカンガルーのやうな魚の話、猿の話、珍しいお話滿載！）

人氣花形映画俳優座談會（各社男女スター二十六人の思出話！美談、失敗談、苦心談等が續々と。）

◎定價五十錢（送料八錢）東京本郷 大日本雄辯會講談社 振替東京三九〇

汪派の總退却後 國府の轉換近し
閻・馮・汪間の往來繁く 形勢頗る緊張す

【南京八日發電】汪精衛派たる陳孔博、黄紹雄、陳友仁等は學良嚴罰案が可決されねば辭職を決行する旨、意志表示を爲したが、蔣介石の握り潰しは明瞭で汪派の國民政府總退却は時日の問題となつた、汪派の退却後は閻、馮、石等の實力を以て學良の下野を求むべく密かに畫策中で上海にある閻、馮等の代表は汪派と頻りに往來し形勢頗る緊張してゐるが支那政府の一大轉換も愈よ近くなつた

學良逮捕案は結局握り潰しか
中央常務會議纏らず

【南京八日發電】國民政府中央常務會議は八日午前九時開會、汪精衛の辭職の對策を可決後、于右仁の學良彈劾案を討議したが蔣介石派、汪派に分れ激論に時間を費し、結局學良を逮捕すべきや否や蔣介石の意見を徵した上更に常務會議を開き最後の決定をなすこととし、正午散會した、なほ學良逮捕案は蔣の手で握り潰しとなる模様である

實質上の變化なし
我軍部の觀測

【東京電話】學良の辭職に關し軍部では語る
なんら公報はないが汪精衛の辭職勸告があつたと言はれてゐるから恐らく事實だから、辭職と言つても今學良の有してゐる公職は河北、綏靖公署主任と東北兵政務委員會主任の二つだけだから、之を辭職したからとて軍隊を手離したり平津地方の地盤を捨てねばならぬ理由はない、又この二つを手離すことは木から落ちた猿同様になるからどんなことがあつても手離さぬやう努力するだらう、さすれば辭職は事實とするも實質上なんら變化なく北支政局にも格別の變化は期待されぬ

學良の下野は豫想された事實
滿洲國の爲に喜ぶ ◇…鄭國務總理語る

【新京八日發電】張學良の下野通電の報傳はり、滿洲國側では異様のセンセーションを起してゐるが右につき鄭國務總理は語る
張學良の下野は當然あり得ることで、又下野せねばならないものである、學良の下野に依り遼寧三千萬の民衆としてはこれと同時に、門戶開放、機會均等の二大鐵則及び産業その他凡ゆる方面に徹底され得ることゝ思ふ、由來滿洲國政府と張學良は色々の意味に於て極端の惡縁であつて、滿洲國が儼然たる限り學良の運命は豫想されてゐたもので、その今日あつたことは卽ち滿洲國理想郷樹立の前提として喜びたい

學良下野後の善後策決議
軍事は委員會で任責
順承王府の緊急會議

【天津八日發電】順承王府における七日夜の緊急會議の結果、學良下野後の善後策につき左の決議をなした
一、張學良下野後東北軍は軍事委員會その責に任ず
二、北平綏靖公署は各員の職務を防ぐ
三、湯玉麟に軍費を支給し治安維持に任ぜしむ
四、中央より河北および熱河に財政的援助をなさしむ

軍事・政務を委員會に委ぬ

【南京八日發電聯合】南京の國民政府は昨夜張學良の下野通電を接受した結果、今朝中央執行委員會常務會議を開き同問題につき審議し會議後、漢口に在る蔣介石に

要人等は北平滯在

【北平八日發電】學良の下野決定に依り商震、徐永昌、孫殿英、宋哲元の諸氏は時局の重大變化を慮り當分北平に滯在に決した

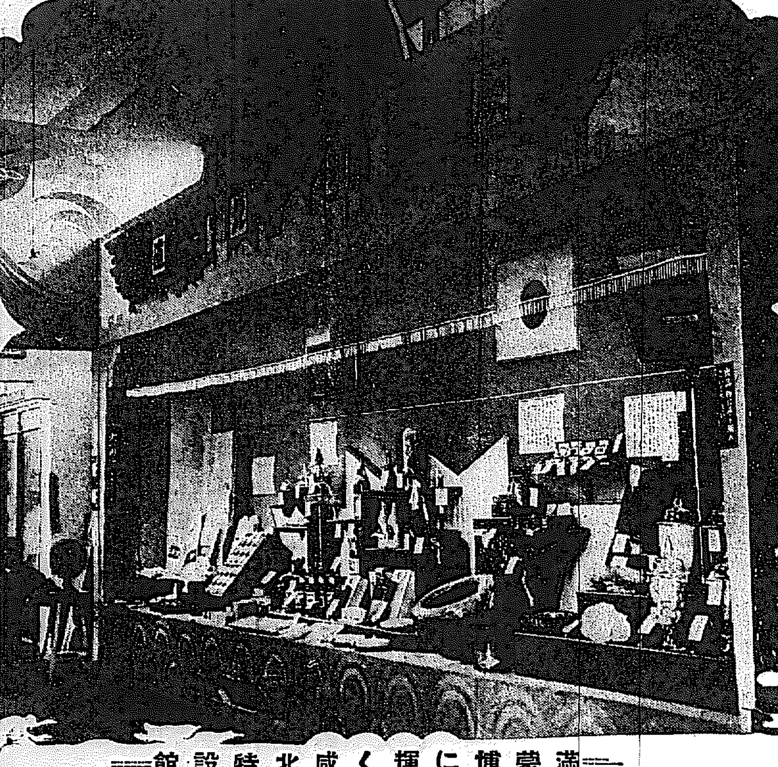

——滿蒙博に輝く咸北特設館——

陸軍定期異動
◇—朝鮮關係

兩殿下御昇任

【東京電話】八日左の如く御昇任あらせられた
陸軍步兵少佐大勳位 李王垠
任陸軍步兵中佐
陸軍騎兵中尉勳一等 春仁王
任陸軍騎兵大尉

鮮外轉出の部

朝鮮軍
免兼職
軍參謀 騎兵大佐 中山蕃
任少將、補騎兵監部附
軍司令部附 輜大尉 假屋 緯
補第三師團兵器部員
軍司令部附 一軍醫 細田 俊吾
任三等軍醫正、補陸軍士官學校附
軍司令部附 步大尉 坂間 訓一
鎮海要塞參謀 步少佐 多賀哲四郎
補步二〇大隊長
憲兵隊
京城副 憲大尉 大田 清一
補東京憲兵隊市川分隊長
平壤分長 憲大尉 町口 琢
補東京憲兵司令部附

第十九師團
一九師司附 步大佐 上森 猛省
補步七〇聯隊長
步七六大長 步少佐 野地 嘉平
補戶山學校教官兼研究部員
步七三大長 步少佐 足立 重郎
任步中佐 補步二六附
步七四附 步中佐 工藤 新
補平壤聯隊區部員
步七三附 步少佐 今岡 發謙
步中佐 補高崎聯隊區部員
工一九長 工大佐 佐藤 高安
補築城部支部長
一九師軍醫部長 一軍醫正 久我 龜
任軍醫監 補大阪衞戍病院長
步七六附 三軍醫正 堀江 季虎
補姬路衞戍病院附
砲二五附 三獸醫正 楢木 健治

第二十師團
補騎一五附
步三九長 步大佐 磯村 年次郎
補第十二師團司令部附
步七八附 步中佐 片桐 勝郎
補十六師團參謀
步七九附輜中服務 步少佐 乃萬 金治
任步中佐、補步二一附
步七九附城大服務 步少佐 佐々木富三
補通信學校教官兼研究部員
野砲二六附 砲大尉 加藤 龍雄
任砲少佐、補野砲二一大長
野砲二六大長 砲少佐 臼井 俊吾
補十師團參謀
工二〇長 工大佐 大久保 維賢
補工兵學校教官
飛六附 航中佐 竹內 直郎
補航空本部部員
二〇師經理部員 一主計 野村 德文
任三主計正、補八師經理部員
二〇師經理部員 三主計正 芝 光太郎
補大阪被服支廠員
飛六附 三軍醫正 正木 豐
補岡山衞戍病院附

鮮內轉入の部

朝鮮軍
補朝鮮軍參謀
步三三長 步大佐 長岡 壽吉
補鎮海要塞參謀
步一九大長 步少佐 那須 弓雄
憲兵隊
補京城憲兵隊副官
東京憲兵隊附 憲大尉 小野 礼
補平壤憲兵分隊長
山形憲分長 憲大尉 江草 只雄

第十九師團
補旭川聯隊區部員 步中佐 米田 宗吉
任步大佐 補一九師司附
步一附兼玉社中學服務 步少佐 神田 義一
補步七六附
步四九附山梨高瀨服務 步少佐 渡邊 巖
補步七三大長
早稻田二高服務 步中佐 人見 與一
補步七四附
步九附京都二高服務 步少佐 福田 新吉
補步七三附
步一四附小倉高農服務 步少佐 石川 猶一郎
補步七六附
近步一附東京文理服務 步少佐 加藤 國三郎
補步七五附
野砲一〇大長
補野砲二五附 砲少佐 相馬 勝實
士官校教官 工中佐 櫻田 浩太郎
補工一九長
姬路病院長 一軍醫正 伊藤 哲一
補一九師軍醫部長
大津病院附 三軍醫正 渡邊 五郎
補羅南衞戍病院附
福岡病院附 同 池上 清
補七六附
騎一五附 三獸醫正 加藤 精
補砲二五
騎一五附 二獸醫 增田 米市

第二十師團
步一三長 步大佐 勝尾 信彥
任少將、補步三九旅長
熊本教導副 步少佐 鈴木 貞次
任步中佐 補步七八附
步兵校副 同 庄司 巽
補步七八大長
騎馬要塞參謀 同 笠原 幾兵衞
補步七七大長
步九附平安中學服務 同 石黑 岩太
補步七九附
近步一附不動岡中學服務 步大尉 山本 恭平
任步少佐 補步八〇附
高射一大長 砲少佐 河合 漂
補野砲二六高射長
野重二旅副 砲少佐 平田 靜
補野砲二六大長
補工二〇大長
近工附 工中佐 宮島 貞次
大阪被服支廠員 一主計 西岡 隆四郎
任三主計正 補二〇師經理部員
步三三附 一軍醫 黑田 良臣
任三軍醫正 補飛六附

鮮內異動の部

朝鮮軍
步七五附 步少佐 井上 翔
補朝鮮軍司令部附

第十九師團
步七六附 步少佐 小田 得夫
補步七六大長
步七三副 同 大西 小四郎
補步七三附
步七三附 步大尉 北橋 幸右衞門
任步少佐 補步七三副
步七五大長 步少佐 杉浦 英吉
任步中佐 補步七五附
步七五附 同 小原 金祐
補步七五大長
步三八旅副 步大尉 田島 正男
任步少佐 補一九師司附
朝憲司 佐藤 榮太郎
任三主計 步七六附
步七四附 步大尉 大竹 菊三郎
任步少佐
步七四副 步大尉 土井 定七
任步少佐
步七六附 羅中服務 步大尉 山澤 健
任步少佐

第二十師團
步七八大長 步少佐 重松 徹
補步三九旅副
補步七八副
步七八附 同 有川 主一
補步七九副
步七九附 同 池田 次郎
補步八〇大長
步八〇附 同 市川 洋造
二〇師司附 步大尉 重光 寧
任步少佐 補步七七附
步七七附 步中尉 八野 井宏
補步七七大副
步七九附 步大尉 小國 一雄
任步少佐
步七九附 校服務 步大尉 林田 金城
任步少佐 補野砲二六附
步七七附 中學服務 步大尉 勝部 時平
任步少佐
步八〇附 大邱中學服務 步大尉 富永 竹一
任步少佐
步八〇附 步大尉 原田 愛
任步少佐
步七九附 步大尉 劉 升烈
任步少佐

待命

野砲二五大長 砲少佐 林 忠次
野砲二六高射長 同 西田 通久
任砲中佐
騎二八附 騎少佐 荻野 規
任騎中佐
野二五大副 砲大尉 梁田 應世
步八〇附 步少佐 石光 盛武
待命被仰付

國研立黨後は國民同盟と命名
準備委員會で決定す

【東京電話】國策研究クラブは、八日午前八時半丸の內の事務所に立黨準備に關する協議會を開き、安達氏以下三十餘名出席、氏を座長とし清瀨一郎氏提議の、まで國民同盟準備委員會とし一旦休憩、この間安達委員長に委員選の銓衡を了し再開、左の通り指名し正午散會した
一、委員長は安達氏
一、常務委員、顧問委員設置
常務委員 山道襄一、井上剛一、富田幸次郎、中野正剛、小池仁郎、清瀨一郎、佐藤正
議會委員 顧問會々長淺水滯その他

交涉團體屆出
きのふ安達氏の名で

【東京電話】國策研究クラブは八日立黨準備協議會で『國民同盟準備委員會』と命名し午後零時長安達氏の名を以て衆議院に交涉團體の屆出でをなした、なほ國策研究クラブはそのまゝ存置することになつてゐる

首相恢復

【東京電話】齋藤首相の健康は殆んど恢復したが、八日は終日四谷私邸にあつて靜養につとめ、午前十一時柴田書記官長を招致、種々打合せを遂げたが九日の閣議には出席する筈である

汪精衛の後任
于右任が有力

【上海八日發電】行政委員長汪精衛の辭職に伴ふ後任は于右任が有力

今後三ヶ年 救濟事業費
國庫・地方費六億圓
各閣僚間に有力

【東京電話】非常時對策實施は目下大藏省で査定中であるが、本年及び後二ヶ年、卽ち三ヶ年を通じての救濟事業費は國庫支出三億圓、地方費支出三億圓、計六億圓程度にしたいと閣僚間に有力に稱へられ之が今後の非常時政策決定の中心となるべく重大視されてゐる

陸軍大異動
滿洲四頭政治統一への具體化が中心

【東京電話】陸軍定期大異動は八日發令されたが、進級者中將同相當官以下千二百九十一名、待命約千二百名、轉補大將一名、以下約二千五百名の、多數にのぼり、異動の中心は滿洲四頭政治統一への具體化にあることが殊に注目されてゐる、同時に小磯國昭中將の關東軍參謀長、岡村寧次少將の同副長、齋藤彌平太大佐の同參謀の任命も行はれたが編成の都合上官制には掲載されないことゝなつた

山岡長官
免官發令さる

【東京八日發電】關東長官山岡萬之助氏に對し八日左の如く免官發令があつた
依願免本官 關東廳長官 山岡萬之助

使命を完うする
親補式後 武藤大將語る

【東京電話】親補式後武藤大將は語る
本日不肖乞しきを以て關外の重任を恭ふし感激の至りに堪へず建國の偉業に精進し遂次大成の域に向ひつゝあり、然し前途猶ほ幾多の障碍あり、今次事變の解決は滿洲國の運命を決するもので皇國將來の休戚に關し、延いて東亞永遠の興隆を左右するものあり、此の時命を第一線に受け微力を竭さんとす、希くは 陛下の御稜威と國民各位の深厚なる後援とに依り各機關相寄り扶け克大使命を完うせん

『在鮮二年間は愉快だつた』
朝鮮の土に名殘る
◇—室中將の回顧談

室中將

青葉繁る龍山の師團長官邸に今や朝鮮を去らんとする室中將を訪ふ、暑に傾いた八月の太陽が應接室のソフアーを燃え立たせる、やがて浴衣がけの將軍は温顔に笑をたゝへて『ヤア御苦勞様』といつに變らぬさつぱりした挨拶ぶりである
滿洲に出動した時から歯を痛めてきのふ三、四本拔き取つたので話がどうもしにくゝつて困つてゐるよ
と先づ話題一番
朝鮮の生活は恰度二ヶ年間だつた、着任した時は例の師團對抗演習でね、その次には特命檢閱があり、それから滿洲事變と來たわけだ、事變突發まではこれを孕む風雲の急なるものが色々あつたし、突發後は仲々忙しかつた、殊に滿洲出動の命を受けて思ふ存分最後の御奉公をさせて貰つたことは武人として何よりの光榮であつた、在滿僅かに四ヶ月であつたが一月末の遼西總攻擊、之れに次いで大凌河の討伐を敢行し、何れも効果的だつたのは今尙ほ愉快な追憶である、此の間は東京でも大歡迎を受けて恐縮してしまつたよ、兎も角在鮮二ヶ年間はあわたゞしかつた、同時に愉快だつた、殊に官民各位が軍隊に對して與へられた後援の力は實に有難かつた、今內地に歸くのは決して心殘りはないが、唯朝鮮を去るのが名殘り惜しく思ふよ
なほ新任梅崎師團長は廿四日頃着任の筈で事務引つぎの上、室中將は月末頃京城を去つて東京に歸任する豫定である

梅崎中將の署歷
新任第廿師團長

室第二十師團長の後任として軍馬補充部本部長たりし梅崎中將が決定したが、梅崎中將の經歷は
明治三十四年六月二十五日に騎兵少尉を拜命、明治三十六年十一月十八日、騎兵中尉、同三十八年八月十日に騎兵大尉に、越へて大正二年八月二十二日に騎兵少佐に、同七年七月二十四日騎兵中佐に、同十年七月二日騎兵大佐に、同十五年三月二日に少將を拜命し、今度中將に榮進して二十師團長に親補せられたものである

各道特設館巡り【六】
見よ!!黎明期の若き各種產業!!
◇—咸鏡北道の巻

埋もれたる一大寶庫の扉は今や開かれんとしてゐる……見よ!咸北道の黎明期を

今や 滿洲新國家の建設と相呼應して、總督府の北鮮開拓計畫にスタートを切り輝かしい將來を見せてゐる、斧鉞を入れざる大森林の密林地一億二千五百萬尺締、白頭山麓を中心に道內にある米穀の沃野四十萬町步やがてこれは半島民の努力により漸次拓けゆくのである、今試みに同道の產業狀況を一瞥すれば、まづ農產物としては

粟と 大豆をあげねばならぬ、年產額は前者は五十五萬石、後者は四十九萬石で產地の主なる所は兩者とも明川、吉州の各郡である、次いで大麥廿五萬石、米千五百萬石、燕麥八百萬石等がある、之に次いで水產物としては寒暖兩潮が、同道の海岸線五百浬に合してゐるだけに各種產物にも富み、いわし二百十三萬石を筆頭にさば、たら、かれい各種が十三萬石、にしん十五萬石、わかめ十一萬石等漁獲され、その高を金額にみつもれば

漁獲 高は四百廿五萬圓、製造品は六百卅三萬圓といふ巨額な數字を示してゐる、これらの水產物は鰮干魚、鰮油、魚肥、魚油に加工されて他道に移出される、窯業も又盛んである、卽ち陶磁器、瓦、煉瓦等年額百六十萬圓をあげ、わけて陶器は既に精巧をきはめ、會寧焼の如きは最も知られてゐる、木綿も年十六萬反を數へ、四十萬圓の產額を示し、うち十萬反は他道に移出されることになつてゐる、目を轉じて

鑛業 方面はまづ第一に石炭で、現在は廿八萬噸しか採出されぬが、專門家の意見によれば地下に埋もれてゐる石炭は、價額に見積つて八億六千萬圓もあるといふ、それを最もよく發現するのは道內いたる所に炭田があることで阿吾地、古茂山、富寧、鏡城、鍾城、會寧、羅南、朱南、吉州、明川、合水等數へれば廿に達せんとしてゐる、豆滿江一つ距つれば朝鮮の間島とさへいはれてゐる間島の一大未開地がある

北鮮 開拓計畫の緒についた折柄、見逃すことのできぬ咸北の全貌は今やわが社滿蒙博特設館の一部を占めて入場者の關心をあつめてゐるのである

益々揚げたい 內鮮融和
思ひ出を語る 中山蕃少將

朝鮮軍參謀中山蕃大佐は少將に榮進して騎兵監附となり、朝鮮軍參謀部を去ることになつた
中山蕃少將は、大正四年頃から約七ヶ年にわたつて參謀本部に席を置き支那、滿洲各地からシベリアに出動、ブラゴエチェンスク、チタ、サハレン等に特務機關として或は參謀として軍の樞機に參畫した支那通、シベリア通として名を成した武人である
八日午後軍司令部を出て官邸に歸る途中を擁してお祝ひを述べると『まだ公報が入らぬから』と話を避ける、そこへ司令部の使ひが電報を携へて馳せつける「そんなら話さう、こゝで良いか」……と軍司令部構の松樹での立話である
今朝鮮を去ることは非常に名殘惜しく思ふ、大正四年末赴任したのだつたが、當時の軍司令官は宇佐美大將で、同聯隊の先輩であり大尉の先輩であつた、次の林大將は騎兵聯隊時代の聯隊長であり、現川島司令官は參謀本部時代からお世話になつてゐる…現に朝鮮の任期間は愉快であり同時に多忙でもあつた、朝鮮の內鮮官民の援助を受けたことも尠くなかつたし、色々便宜を與へて貰つたことは感謝に堪へぬ、又朝鮮人問題に就いては總督府の方で並軌をとつてくれたことを特に申述べたい、滿洲事變は內鮮人の提携の上に非常な好結果をもたらしたことは內鮮兩方面に於て喜ぶべきことであり、內鮮人相互の爲に何よりだと思ふ、この氣持を永續せしめ益々親睦せしめたいものと思ふ
なほ少將は十三日午前十時龍山出發赴任の豫定である

鐵道工事は江原道に多い

朝鮮に於ける農漁村救濟應急策としての第二次窮民救濟事業中、鐵道十二年計畫の線上促進約五百萬圓が含まれてゐるが、右は道路砂利漁港河川等諸工事の比較的少い地方にその埋合せとして施行するもので、その割當は江原道が最も多い、卽ちこの鐵道敷設線の路盤工事を促進しその他平元、慶全北部、東海南部各線にも總花的に施行される筈である

會

池田局長招宴 吉川榮光氏の送別を兼ね中尾本社副社長、同兒島支配人並に立田課長を九日午後朝鮮ホテルに招待
明治大學校友會支部例會 十日午後八時から明治製菓三階に於て開催

犯罪公論
即刻摑め!! 新鮮類なき心理雜誌!!
◇千五百人の女を撮影した男…丸木砂土
◇社會時評 漫畫犯罪時評 亡者が閨房に通つた話 高尾四郎
新作小唄三篇・新選小唄六篇・挿入モダン千夜一夜
義民小說 義民宗吾……宮川曼魚
農民俠客國定忠次……大野九郎太
◇見る目原の勝関(林熊王)◇妻(長沖一)◇軍雞龍五十三次(時村喜夫)◇火の海(道芝光)◇年少義談(永崎吉)◇フワッシヨの敗北(古澤一郎)◇肩車新兵衞綺談(飯代晴二)◇痣(小畑隆傳)◇作州バルチザン記(森三進)
義民小說集
近世義民傳(五篇)……中山太郎
貯水池になる村……佐武利達夫
兇惡人の最後を語る……石室郁太郎
明治維新と農民(服部之總) 變形ピストルの話(木尾町) 肉刑の鬪式(坂ノ上信夫)
農村哀話(入選作品七篇)
天井渡りと槍渡り……阿部德藏
神經系統の黴毒……賀川哲夫
安南の日本人町と角屋……高橋惇
德川初期本邦安南交涉年譜略圖
愛書狂……佐藤春夫
戀愛忠臣藏(五)……瑠井十五
旗旗時代……落合三郎
全肉體美・ミス・ニッポン(寫眞第三回發表)五頁
寫眞の頁(表紙多色版オフセット)◆犯罪公論特寫口繪寫眞(三頁)◆グラフ(グラビア版八頁)

9月特輯號 50セン
東京・神田 四六書院

京城本町四丁目百五十五番地 (電話本局二二七四番)
內科 胃腸病 腦神經科
北島醫院

無鉛
ミッカロール

アセモ タダレの豫防と治療に
どこの藥店にもあります 但し分け賣りはせぬものです
東京 大阪 和光堂
S-20

社説

朝鮮産業組合令問題

速に改制せよ

政府が去る六月の臨時議會において公約した農村救濟の實行は來る廿三日召集の臨時議會に全部を擧げて提案する筈で、その方策の大綱は五日の五相會議において大體決定を見たが、此等の對策の中には産業組合資金の流動化を包含し更に法律案として議會提出の豫定になつて居るものとして産業組合法中改正法律案のある事は一般周知の通りである。而してその改正趣旨は、所謂農村の自力更生策として、産業組合を總動員し同組合を中心機關として農村振興を計らんとするにあるが、わが朝鮮においても、依然朝鮮産業組合令改正問題が擡頭し、農村經濟の實際的紐利化して、本來の協同組合的金融の面目を喪失して居る金融組合に對立して、産業組合令による信用組合を設け、農村自體の金融機關として産組機能を完備すると共に、これによつて半島農村の自力更生を計るべしとの聲が農村方面から高調され、之に對して總府當局でも愼重考究中であると傳へられて居る。◇

現行朝鮮産業組合令は過去二ケ年の調究を經て大正十五年一月公布せられた。そして二三の機過大綱は內地産業組合令の模倣の域を出でないのであるが、唯二三の特色として、産業組合の名の下に販賣組合、購買組合及び利用組合の三種組合を包括總稱し、しかも朝鮮において明治四十年に設立せられた金融組合が存在するの理由を以て信用組合を認めない事、組合員の責任限度が全部有限なる事、役員中の組合長及び理事の選任は道知事の認可を要する事その他利得金配當制限、職員等における內地との相違等を擧げ得る。しかも同令制定後既に七年半島における産業組合は如何なる發達の跡と業績を殘してゐるであらうか。內地において、特に又朝鮮において、各種産業組合の發達は隆々たるものがあり今後多少法制改正を待つて、その地位と機能とは益々重要性を加へつゝあるに反し朝鮮における現在組合數僅々四十五、殆ど遲々とし、機能も又萎靡し、その將來に對する期待もまた寥々たる事實は蔽ふ可からざる事實である。◇

果して然らば右の如き朝鮮産組の不振は何に基因するか、われ等は少く共その根本的事由として次の二箇の事實を擧げ得る。即ち第一には朝鮮産業組合令の制定が、余りに半島在來の土俗的慣行を無視して、內地延長主義に墮した事、第二には信用組合を無視して、その金融機能を剝取して居る事である。先づ第一の事由について見れば、朝鮮には在來、土俗的慣行として、自然發生的な協同組合たる各種の契が存在し、その實質は內地の信用、販賣、購買、利用の域に止らず、共濟、公益、生産、勞働等に及び、しかもその機能は、經濟的弱者が、その相互扶助に依り、勞働、經濟、家計狀態等の改善を策するものであつたにも拘らず、全くこれを無視して、內地産業組合法を、朝鮮に延長したのである。換言すれば個人主義的國民經濟を反映する內地産組法を、未だ家族主義的村落經濟の域を脱せざる半島農村に適用したのである。斯くして一部有識者から、朝鮮産組令の目的は協同組合を發達する點にあるのではなく、却つて協同組合の統制取締が主であるとの非難をすら聞くに至つたのである。◇

第二の事由たる信用組合の削除は半島獨特の金融組合の現存に依るのであるが、金融組合は當初地方金融と共同購入等の兼營を許されたが大正七年の改正に際し兼營を禁止さるゝに至つた。而して産組の外に金融組合を設置せしめ、しかもそれに産組的兼營を許さず、他方産組には信用組合たるを許さゞる結果、前者は寧ろ資金過多にして運轉不足であり、後者は運轉せんとするも資金不良に陷る事は極めて當然の事象であると共に斯くして、當初から協同組合的精神を失へる金融組合に對しては、營利化、無機能等の非難とその解消要求が集中し、他方産業組合令に對しては同令改正によつて信用組合としての機能を完備せんとする産業組合に加へ、以つて協同組合としての機能を完備せんとする運動が擡頭する事も必然の勢ひと言はねばならぬ。産業組合の興隆は、折柄の農村自力更生問題と最も密接な關聯を有するだけに、われ等は此際、産組令改正の一日も速かならん事を切望して已まぬ。

朝鮮都市計畫法 今度こそは實現

總督を會長とし委員會を設ける

都計施行の下準備

京城府初め全鮮の都市計畫に就て本府內務局土木課では、朝鮮都市計畫法の成案中であつたがこの程完了したので地方課に廻付し、往年の如き握り潰しの憂目を見ざる樣に極力交渉に努めてゐる、既に本問題は一昨年來具體化の傾向にあつたがたまたま重大財源をなす受益者負擔の徵收に關して否決され來つたものであるが、現今の大勢として大京城の出現を望む朝鮮の總意もあり、一方警務局でも市街地建築物法を制定、半島都市の美化を提唱してゐるから今度こそは同法の發令を見る事となららうと期待されてゐる

さしむき都市計畫の恩澤に浴するものは、大京城を初め全鮮十四府に大田、全州、光州等であるが、更に興南等の新興都市にも適用される豫定である、當局としてはこれが施行に就て朝鮮都市計畫委員會を設定し地方的には地方委員を選定任命するが、大體全鮮的のものとして總督を會長に各局課長關係技師を官選から任命、民間からは學識、經驗者を詮衡任命するはずである

最大限度は經費の三分の一

問題の受益者負擔

既設國然の都市計畫受益者負擔は各適用地の府尹から總督宛申請し許可を要するもので、最大限度經費の三分の一を負擔する事となるべく、地方課としても大體徵收はやむを得まいとしてゐる、從つて法令施行の曉は區劃整然たる都市美が完成されるわけで、漸次地方の人口一萬人以上の邑面には中部市計畫としてさしむき市街地建築物法を適用し、將來の飛躍に備へるべく、當局は意氣込んでゐる

公認競馬令

—多少論議されやうが— 法制局通過は確實

【東京支社發】總督府では競馬の健全發達と馬匹改良馬事思想普及のため、公認競馬令を制定すべく法制局に於て立案中であつたが、過般成案を得たので拓務省に廻付、拓務省說明大體の了解を得たが、案の內容は殆んど內地の競馬法と同樣であり、而して馬券を現行の二圓をその儘認め一人數枚にするか、或は額を引上げて一人一枚に限るか、また現在の競馬(法人組織)六ヶ所をその儘昇格させて公認に引直すか、或は全然別に設立せしむるか等の點について引かゝり今折衝を重ねつゝあるが法制局では果して朝鮮にその必要ありや否やの點について多少論議されるであらうが、結局は現在競馬を認めてゐる以上、監督取締りを嚴重にするので却つて弊害が除去されるのであるからこれを認める事になるであらうと觀られてゐる

專賣局の職工教育

好成績を收む

煙草製造に從事する男女職工約一千五百名の多數を擁してゐる專賣局では、之等職工に對する教養修養に關し昭和五年十月から勤務定時間外に於て實施し來つたが、趣旨の徹底を期するため同教育程に一大改正を加へ、同月以降よりは從來の勤務定時間外に施行してゐたのを勤務定時間內教育に變更すると共に、修業年限を二ヶ年とし專任教師を配置する等制度の充實により非常の好成績を收めて居る

而して科目は修身、國語、朝鮮語、算術、珠算、裁縫(女工)等であるが同特別科を設けて技術方面の知識を授け職工の技術發達に資し之亦顯る効果を收めて居る、因に本年度初頭在籍者(一、二學年を通じ)の異動を示せば男工總數三十一名、女工總數三百二十八名中就學者女工二十七名退學者男工二名、女工七十五名、卒業又は進級者男工二十九名、女工二百七十二名原級者女工八名であり又生徒の出席狀況も一般に良好にて職工が教育開設當時の大多數が無學者であつたに鑑みて隔世の感があるとのことである

◇株と米◇

大株短期引跡

大新　五十八圓一(二十錢安)
鐘新　八十六圓丁(不變)
日産　三十七圓五(三十錢)
東新　百四十一圓七(十錢高)

各地期米後場止

下關二三、三一　名古屋二三、四〇　金澤一九、九〇　熊本二一、七〇　大阪最終氣配六十二錢(二錢安)

朝鮮神職會總會

九、十兩日神宮社務所で 全鮮から五十餘名集る

朝鮮神職會本年度總會は九、十兩日朝鮮神宮社務所で開催、全鮮から五十餘名參集、更に氏子總代等の參加傍聽をも見るので、例年以上の盛會を豫想されてゐる。議案は大體左の通り

一、會則改正に關する件
一、神宮大麻頒布內規制定の件
一、朝鮮神職會支部設置に關する件
一、崇敬者總代會併置に關する件
一、全鮮神社神職總代の大會を朝鮮神職會主催にて開催するの件
一、全鮮の神社建設樣式を統一せしめらるゝやう當局に要望の件
一、伊勢神宮遙拜殿設置に關する件
一、神祠の祭祀を府令に基き神職に委託しその住所氏名を地方長官に届出ることを嚴重勵行取締方を當局に要望の件
一、新聞に關する巡回講演會を朝鮮神職會主催にて開催の件
一、社格制定と同時に各神社へ道地方費若くは府邑面費よりその社格に應じ神社經費を供進せらるゝ樣法令改正方請願の件
一、朝鮮神社令を速かに發布せられんことをその筋に建議する件

法律相談

離婚の方法

【問】朝鮮では民事令第十一條により滿二十五才以上と雖も父母の同意なくば協議離婚が成し得ないとの事ですが、私共夫婦は雙方とも離婚を切望しながら、妻の父母が同意せぬので困つてゐます、私の父母は承諾してゐます、いゝ方法を(CS生)

【答】辯護士 寺田榮　從前の慣習は妻の父母の同意は要しない事になつて居ましたが大正十二年七月十九日法務局長の回答により年齡に拘らず雙方の父母の同意を必要とする事に取扱はるゝに至つたのであります、此協議が何時迄も得られぬか雙方に出來ませんが現在においては如何ともなし得ません、夫婦のいづれかに法律上の離婚原因でもあるならば裁判上の離婚が出來ます、さもなくば如何ともなし難いと思ひます

面白い懸賞

人氣の焦點滿蒙博

「一日の最高入場者は」

人氣の焦點=本社主催の滿蒙博覽會は、會期五十日間(七月廿一日から九月八日まで)を通じて、一日の最高入場者はどんな數字が現はれるでせう? この興味ある答へを本社は別記のやうに賞を懸けて廣く皆さんから募ることになりました。

應募規定

一、會期五十日間を通じ(一日間)豫想される最高入場者數(有料入場者に限る)の豫想
▲例へば「三萬四千五百廿八人」の如し(日時は記入の必要なし)
一、的中者を以て一等とす
一、的中者二名以上の場合は抽籤を以て一等を定め、他は更に抽籤を以て順位繰り下げることがある
一、的中者なき場合は事實上の最高入場者數に最も近いものを以て順位を定む、同位豫想者多數の場合は前項同樣抽籤を以て順位を定む
一、新興滿蒙博覽會事務局關係者及び京城日報、每日申報、セウルプレス關係者の投票は無效とす
一、投票に疑義を生じたる場合は博覽會事務局に於て裁斷し、之に對して異議を唱へ得ざるものとす
一、投票用紙は官製ハガキに限る、投票は一人幾枚を用ふるも差支へない、投票者の住所氏名は明記のこと
一、締切は昭和七年九月一日
一、發表は同九月下旬
一、宛名は京城太平通、京城日報社新滿蒙博覽會豫想投票係

賞品

一等	五十圓(復興債券拾圓券五枚)	一人
二等	三十圓(同上各三枚宛)	三人
三等	二十圓(同上各二枚宛)	六人
四等	萬年筆(各一本宛)	五十人
五等	本社タオル(各一筋宛)	二百人

どなたにでもできます

チブス豫防に

內服 ビリワクチン

一度飲めば一年間チブスにかからぬ

ビリワクチンは佛蘭西國立巴里パスツール研究所細菌學部長醫學博士ベスレドカ教授によりて發見創製せられたるものなり。
本劑は內服豫防劑の世界的標準品にして、單に日本のみに於て實驗せられたるものにあらず、全世界に於て最も多くの人體實驗を經て現今普く各國に採用さる。

實驗證明
京都帝國大學　動物實驗
大阪市立桃山病院　臨床實驗
北海道帝國大學　關東廳大連療病院　人體實驗

定價 一人分 壹圓五十錢

ビリワクチンの特徴
一、本劑は口腔內及胃に於て絶体に溶解せず、腸管內のみにて溶解作用するものなり。
一、本劑は三日間の服用に依りて一ケ年免疫を獲得す。
一、本劑は副作用絶無なり。
ビリワクチンにはこの他赤痢、コレラ內服豫防劑あり。

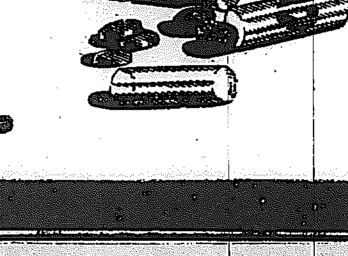

大阪 東洋總代理店 稻畑商店新藥部
京城 朝鮮總代理店 新井藥房
●全國著名藥店ニアリ

山に! 海に! キャンプに
ナシヨナルランプ
松下電器

入院隨意
京城府永樂町二丁目
酒井婦人病院
酒井一郎

ヘチマクリーム

心おきなく御飛躍下さい
日ヤケ汐ヤケ怖るゝに足らず
ヘチマクリームさへあれば大丈夫

夏の日ヤケ止めにはヘチマクリームが最上です。お肌のお手入れに粉白粉下にサツパリしたヘチマクリームはどなたにも一番好かれます。

新發賣チューブ入ヘチマクリームは携帶に便利で使ひ易く容器はシックで好評湧く如しです。海に、山に、シネマに、オフイスに、お外出先へのお伴には是非本品を!

ヘチマコロン本舗　東京　天野源七
定價　大瓶七十五錢　中瓶五十錢　小瓶三十錢　チューブ入三十錢

南部版
南部地方

朝鮮總督府認可 共濟信託株式會社 京城黄金町二丁目 電話本局三五五〇・三四八番

われ等の愛國機 晴れの命名式
大邱府民が待ちに待つたその日 ―愈よ明日に迫る―

【大邱】我等の愛國機朝鮮第四號の晴れの命名式はいよく明十日に迫つた、式典は陸軍大臣代理川原第八十聯隊長の手によつて擧行され朝鮮軍よりは命名式參列者として兒玉參謀長、軍司令官代理若見高級副官を始め佐藤少佐、久保田中佐、龜井大尉等出張し航空本部からは地上勤務員安部中佐、佐田大尉、國防獻品取扱委員長代理靑木中佐等が來邱する事に決定した

表彰される航空界の功勞者
命名式の榮ある日に 大邱二木氏の名譽

【大邱】愛國機朝鮮號第四機命名式當日航空功勞者として表彰される大邱壽町二木英三氏は朝鮮は勿論內地でも最初の名譽を荷つた人で大邱上空を通過する飛行機で愛國機は元より外國機に至るまで前後六十回に至る着陸には常に獻身的援助を惜まなかつた偶然今日まで九回の感謝狀を貰つてゐるが航空本部長の表彰狀に見事な銀盃を授與されるのは今回が始めてである、この喜びに輝きながら二木氏は語る

何の功勞もないのに今回の表彰は恥しい次第です、航空は自分の趣味で國民として當然盡すべきを盡したまでです

共に民間從事員として將來の發展を積極的に指導すべく道技師大德一郎氏を講師として八月七日から向ふ十六日間同地方で講習を催す事となつた

統營の電話擴張 當局に請願

【統營】全鮮屈指の商漁港として急速の發展をなしつゝある當地では電話加入申込者をこの際至急擴張の必要に迫られ左の請願書を總督、遞信局長、釜山郵便局長及び統營郵便局長宛四日附で提出した

請願書 統營郵便局電話加入區域を統營邑一圓及山陽面平林里、鳳坪里、道南里に擴張し且市外通話可能區域を京城及び仁川、全南全部に擴張せられ度陳情す

立秋の聲に急に秋かぜ立つ
流石大邱も昨今は九月中旬の冷しさ

【大邱】昨八日は立秋だ、立秋といつても、この日から急に秋色を發ゆるといふ譯のものではないが七月中の殺人的暑さを見た大邱も八月に入ると釣瓶落しの氣溫降下を來し恰も九月中旬の涼しさだ七日午前中の溫度は十九度八でつい四五日前の最高三十□度の暑熱に比べれば餘りにも激しい降下振りである、この冷氣襲來の原因は過日の颱風一過の反動で勿論颱風同の氣候だが大正二年にもこれより以上の冷氣であつたこともあるから未曾有の事ではない、然し沿海州地方の颱風が解消せぬ限りこの寒さが續くであらうが、涼しい思ひでホッとした大邱人士は漸く人心がついたといふもの、何れまたこの反動が來る事と、オッカナビックリの體である

揮發油で半身に火傷

【仁川】富川郡蘇萊面桃花里咸元植方雇女李玉粉(一七)は六日午前六時頃炊事の際揮發油コンロの火力が衰へたので揮發油を補給せんとした處揮發油罐に引火し上半身に全治三週間の大火傷を負ふた

江景農庫の在庫米

【江景】江景農業倉庫在庫米は客月以來米價の暴落のため預入者側は先行き相場を見越し殆んど移出米の異動なくたとへ五百臥位の移出があつても直に同數量の預入あり現在二萬餘臥の玄米あるが何れも消極をしてあるため變異の憂ひはないと

河童連も影を潜む
松島海岸は寥々の有樣

【釜山】海水浴客を誇る釜山松島海水浴場は三日から南鮮地方に襲來した低氣壓後け著しく氣溫が低下して七十四度に激降したため流石の河童連も出足を挫かれ七日の日曜の如きも全く寥々たる有樣となつたので天候恢復を待望されてゐる

論山蓄組の種牛品評會

【江景】論山畜産組合では第三回種牛品評會を恩津面で來る十八日午前八時から開催することになつた

四名溺死はガス窒息のため
大興電氣の技手と人夫 ＝殉職事件の詳報

【榮山浦】大興電氣榮山浦營業所の同所技手及び人夫三名が溺死した椿事は昨夕刊所報の通りであるが當時の模樣を詳報するに同營業所は過日來の大洪水のため榮山江に通ずる水道ポンプロ(井戶)に溜つた泥土を除去するため六日午後三時頃同所雇人夫崔東萬(二)金判仲(三)の三名に命じ掃除中前記三名は誤つて墜落したので現場監督中の興電技手桐谷太郎(三)はこれを救助せんと飛込み續いて技手山內竹郎(山崎は誤り)も飛び込んだところ充滿したガスのため窒息して兩名とも墜落しこれを目擊した同所長飯塚技師は直にかけつけ附近の者と協力し引揚げたが山內技手は引揚げ早かつたため幸くも九死に一生を得て助かり殘る桐谷技手他三名は早速かけつけた羅州松山公醫榮山浦櫻井公醫久保醫師等によつて人工呼吸、注射その他あらゆる手當を施したが遂にその効を奏せず午後四時殉死を遂げたものである

一日に家出三件
大田署員「手古摺る」

【大田】時候の關係か最近家出人續出し警察を手古摺らしてゐるが七日だけで大田署員が各驛で保護したもの三件に及んでゐる江景邑中町朴能贊の妻(二)は夫と口論の末六日午前十時半家出京城方面に向ふ途中七日午前一時四十分發見 ▲金泉郡南面新興里鄭和淑(一七)は都を憧れて京城へ無斷家出したのを七日午前四時二十三分發見鄕里に引渡した ▲錦山小學校五年生鄭夏重(一二)は京城を憧れて家出したが大田で發見歸鄕させた

妓生に迷つて青年自殺を企つ
資產家の息子大邱で送金を斷られ厭世

【大邱】去る六日未明府內鍾路町の遊廓で青年が飛び込み自殺をとげた事件があつて間もなく同夜また府內北內町慶尙旅館に投宿中の青年が服毒し自殺を圖つた事件があつた。―七日午前二時頃府內北內町慶尙旅館に投宿中の慶北石積面城谷洞張致和(二)が約三十グラムの猫いらずを嚥下し『玉蘭々々』と呼びつゝ苦悶中を家人が發見大騷ぎとなり、直に府立醫院に擔ぎ込み應急手當を施すと共に達城券番妓生玉蘭を呼び寄せ、醫師の手當によつて一命を取止めたが彼は二重三重の苦痛に堪へかねて遂に自殺を圖つたものらしく、即ち彼は慶谷郡の相當な資產家の息子であるが數年前父親を失ひ、母の手に育てられ成長するにつれて、都會にあこがれて昨年春大邱に入り込み期米に手を出して相當の金額を費し、自然花柳界方面へ足繁く通ひ遂に前記玉蘭と相思の仲となり昨年十一月頃府內に愛の巢を營んでゐたが母は大切な一人息子が墮落してゐるを悲觀し、再三反省を促したが聞かず遂に母は送金を斷つたので生活に困り、本年二月頃玉蘭は遂に他の男と別れ、再び妓生となつたが、彼は諦め切れず懊悶するうち六日母親が來邱したのを機會に母に送金して呉れと懇願したが聞き入れられず、もうおしまひだと世をはかなみ遂に自殺を企てたものである

清州圖書館充實する
今村氏から多數の寄贈

【清州】忠北唯一の清州圖書館は櫻馬場公園內に設けてあるが經費が貧弱なため藏書が少いので殆んど存在を認められてゐない有樣で有志者の寄贈を熱望してゐるが先般の寄贈を受けたのみでその後一向ずつと前に一同氏から二十部篤志家もなかつたが今回元本道警察部長にして退官後東京牛込區南町の自邸に悠々自適の生涯を送つてゐる今村邦典氏から百三十部の有益なる書籍の寄贈があつた

パーセントのサービスに會員を滿足させかつ一等十圓二等五圓三等各一本宛を初め客觀なし福引を催ふし、とめて珍趣向の納涼會と同時に既に多數の申込があり當日は豫想外の盛況を呈するであらう

湖南三邑の府制を實施
總督府地方課から豫算十萬圓を要求

本府地方課では昭和八年度豫算中に大田、光州、全州の府制施行に要する經費約十萬圓を要求した

慶南の講稧取締規則を改正
他道に追隨し目下 道で新制の立案中

【釜山】慶南では近く講稧取締規則を改正發布の筈で目下立案中であるが從來の規則は稧の目的が不振と極度に金融逼迫に陷つてゐるため、講稧の破綻するものが多く醜聞續出の有樣であると共に慶南に於ける現在の取締規則は各府郡守の所管となつてゐる結果講稧無統制によつて認可されてゐる講稧無數あるが非常な便宜を受ける輩もありかつ慶南、咸北を除く十一道は既に全鮮的統一した取締を施行されてゐる現狀にかんがみ慶南も遲れ馳せながら他道に追隨を餘儀なくされた譯である

仁川の林兼製氷會社
近く操業開始

【仁川】仁川林兼の製氷は使用設備の使用認可と共に去る六日から試運轉を行つてゐるが一週日中には操業開始の運びとなる筈である人造氷の輸出についても遠く滿洲方面への輸出計畫がある安價な氷が市中に出るのもこゝ數日の中であらう

珍趣向 納涼月見 金泉朝鐵の奇抜な催し

【金泉】朝鮮鐵道金泉出張所では金泉、鶯谷、直山、大邱日報、朝鮮新報、京城日報金泉支局後援の下に來る十三日土曜(舊八月十五日)納涼月見列車を黃澗方面へ運轉することゝなつたがその方法は一切秘密で只四十名の募集と會費一人二圓當日午後八時金泉驛發十一時歸着のことのみは確であるがその他は一切秘密である

朝鮮燐寸八日操業を開始
勞働賃銀を引下げ生產原價を切詰む

【仁川】既報約二ヶ月に亘り休業してゐた朝鮮燐寸會社は八日から賃銀を約一割切詰めることとして八日から開始した

漁村救濟の對策を練る
十八日慶南水產會臨時總代會を開く

【釜山】慶南道の漁村救濟の國策に關し慶南水產會では漁村救濟の方策を急いでゐたがいよく十八日午前九時より同會議室で臨時總代會を開催し、當業者の實情に照して漁村救濟の具體的對策を決定する筈であるが漁村の疲弊は想像以上で慶南水產會としては時局に應じて漁村救濟の爲め熱議することになつたため慶南水產會の對策は各方面より注目されてゐる

地下水をあげ水飢饉を防ぐ
上水道擴張中止で 大邱府窮餘の一策

【大邱】昨年、大邱府の上水道擴張は昭和八年度から二ヶ年繼續で工事を起すべく考究中の處府の財政狀態その他の事情により中止となり夏期の渴水期に府民に水飢饉をさせる憂ひがあるので之れが對策考究の結果、府內大鳳町方面に地下水の豐富なること地質上確認となりいよくボーリング工事を起し試掘すべく五日府議員の承認を得て、大鳳町所在の水道用地の測量調査を行ふと共に設計に着手したが六日完了し直に工事に着手すべく準備を進めてゐるが、幸ひ水質良好で六インチの鐵管を敷設して配水池に揚水して一般に給水する筈である。なほ工事費は八年度の豫算程度で右工事費は約一萬圓程度に計上することに決定した

降雨で一喜一憂
稻作は良好 棉作は減收

【大邱】數日來の降雨に惠まれた慶北道の稻作は大して心配する程の事もなくなつたがこれに反して棉作が降雨のため祟られて收穫激減を豫想され、一喜一憂の狀態にあると

南原學組の管理者
清水氏任命

【全州】細則實施後管理者難任後しばらく空席であつた南原學校組合管理者は清水梅太郞氏の任命を見た

遲蒔乍ら植付を始む
全北の農民

【全州】三日來の降雨で時機遲れではあるが未植付の苗代を盛んに植付してゐるが道當局の談によれば苗は伸び切つた苗代の狀態によれば、これ等はたとへ植付けても收穫は二割位でそれより蕎麥を植えた方が適當に有利であるが、一般地主は水稻による方が小作料收納の利便に有利に偏り蕎麥等を歡迎せぬ傾があり道當局では蕎麥等多く當局では植付代用作を奬勵する方針である

釜山市場に不景氣風

【釜山】地方購買力の減退に闘つてゐる府內市場の店舖も不振を極め日用品雜貨商は年々減少を辿つてゐるが最近本町府營市場は一日平均五千人の出入者があつた當時に引替へて目下は平均一萬二千人に激減して市場內も萎縮する狀態を呈し中元の賣出しも思はしくないので寂寥なく吹き捲くる不景氣風に歎息されてゐる

永同署土用武道大會

【永同】永同署の土用稽古は七月二十一日より二週間に亘つて行はれたが五日は午後一時より小學校で納會を催した同日は各官公署の武道大會を行つた同日は郡內地方有志多數出席し左の通り好成績で終了優勝者にはそれぞれ賞品の授與あつて盛況裡に散會した
▲劍道部審判員 二段井上、初段菅島、一等五木拔李仁部補、二等三木拔金三逆巡査、三等三木拔管波部補、四等二木拔杉山巡査、五等二木拔野口巡査、一等三木拔并上巡査、二等三木拔金巡査、三等二木拔巡査、四等二木拔相金巡査、五等二木拔木部長

釜山松島間遠泳大會

【釜山】既報＝釜山牧の島背部と松島間の遠泳大會は七日午前九時より參加者二十名で開催した第四回釜山松島間の遠泳大會は七日午前九時より參加者二十名で開催したが七日午前九時より影島に上陸し午後二時スタートを切り折柄の荒天をも押切つて力泳したが水温の低い事と潮流逆流のため松島まで到着した選手は僅か網本賢吉、中村茂吉、岡田昇の五君のみで他は全部途中で惜しくも落伍棄權した

大田の傳染病

【大田】大田府內本町二、陣野三郎(八ツ)は六日發病猩紅熱と決定道立大田醫院に、また春日町一丁目洪山元(四〇)同赤痢(三六)も六日腸チブスと決定避病舍にそれぞれ收容された

清州雜景

◇本紙に報じた人情風景の異名ある大橋は橋下は語る

◇清州は總てに於て住み心地のよい邑とは飽く聞かされてゐるが全くその通りだ

◇慰勞風土に惠まれてゐるのもその一、また人の和にいたつては恐らく一道の首都として全鮮無類であらう、その立證として在職二年二ヶ月、その間、取扱つた事件數二千に上るが、その中に地方的感情問題を加味したへナ事件など一件もなかつた、これは明らかにその間の消息を物語るものであると流石職業柄の觀察

◇全くその通り、この點は清州人士のいつものご自慢である

◇自慢の序に清州は櫻と笑入で有名であつたが櫻は讓ふてきすくが笑入人って一方美人額で美人は決して悪くない...名に背かぬ　一方美人總として井この面はゆい感なきにあらずだ

瀧と湖水めぐり (48)

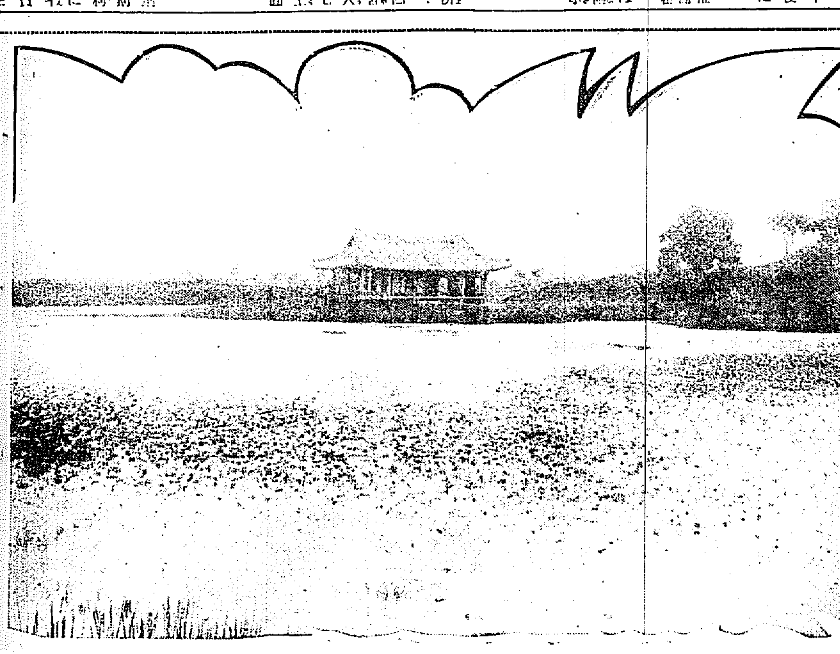

慶州の雁鴨池

慶州は新羅千年の古都のあつたところ附近は當時の遺跡遺物の多きによつて有名であるがその中の月城は婆娑王十二年の築造と傳へられ長く新羅時代の王宮のあつたところで雁鴨池はその北にあり新羅の文武王十四年(西暦紀元六七四年)に築いたもので三國史記によれば宮內に池をつくり石を積んで山を作つて巫山十二峰にかたどり花卉を植え珍禽奇獸を養つたとあるが今は池と周圍の丘三三及び石礎の斷片二三を殘すのみであるが往時の美觀を想像せしめるに充分である中央に見ゆるのは英主文武王が海外の賓と接見するに用ひたといはれる臨海殿の跡である

大田商議
實業協會が認可を申請

【大田】大田實業協會では六日午後一時より大田金融組合樓上に役員會を開催し村尾會長の挨拶について六年度決算承認の件、新任郡役員選定、第六回橫道店員表彰の件、第二回大田特產品評會開催の件を附議したが村尾會長は八日上道大田商工會議所設立申請について道當局の諒解を求める事となつた

忠北各工事の入札

【清州】公州地方法院丹陽出張所廳舍その他新築工事入札は去る三日道廳で施行、六千三百四十四圓で山本仙吉氏に落札、鎭川郡廳舍その他新築工事は五日同郡廳で入札の上一萬七百圓で同地阿部惣七氏に落札、槐山面が新築工事は同日同所で入札、三千八百圓で平山銀次郎氏に落札した

清道の炭燒き講習會

【大邱】清道郡雲門面一帶は濶葉樹林が密生し樹齢の如きも惡く利用期に達してゐるが製炭材木として利用してゐるのは僅かに少なく主に弱い燃料に用ひられてゐるが、今回同郡森林組合ではこの豐富な資材をもつて推獎事業を振興すると

大田署懇切に教ふ
恐ろしいコレラ どうして傳染るか
その症狀と豫防法

【大田】新義州にコレラ侵入の報に接するや各道警察部ではこれが豫防の徹底を期すべく大童となつてゐるが大田署では二萬枚のビラを郡內各方面に撒布し警戒を嚴にしてゐる

コレラはどうして傳染するか 患者は保菌者の腸內にゐるコレラ菌が糞便と同時に外界へ出て吾々の口に入るには色々の經路を取る即ち▲患者の吐瀉物を海や川に捨てた時は川や海で捕獲した魚介類に菌が附着しこれを取扱つた口に菌したものが侵される▲コレラ患者の排泄した汚物を周圍の人が取扱ひ非手で食物を調理することによつて感染する▲患者の使用した衣類等を井戶側で洗つた爲め保なものを井戶の中にコレラ菌が入りこの水を飲んだものが發病する▲患者の出した吐瀉物の上に蠅が止まり羽や足にコレラ菌をつけて食物の上に運びその食物を食べた人が發病する

コレラの病狀 潜伏期の短いのは數時間、長いので三日位▲發病の始めは甚だしく腹部が鳴り睡眠中に發病する患者などはこれがために目をさます▲ことさへあるそれから下痢又は嘔吐が始まる▲便は一、二回軟便を出しついで下痢となるその便はコレラに特有な米泔汁樣である下痢の時に腹痛を訴へることは極く稀である、然し時によると赤痢の樣に腹痛があります便に血液を混することもある▲嘔吐は度々するが吐くのに苦痛を伴はない事が多い▲體温は初め少しく上昇することもあるが間もなく普通よりも低く三十四度位になることが多いしかし時によるとコレラチフスイドと稱する惡性のものは體溫が上昇するものもあるし又反へてつめたくなり脈は小さくて口唇や手指の尖端が紫藍色となる▲吐瀉のため身體中の水分がなくなりために皮膚が彈力を失つて皺だらけとなり眼はくぼんで頸りに渇を訴へる甚だしくなれば聲がかれる▲筋肉殊に下肢の腓腸部(ふくらはぎ)の筋肉が痙攣を起し患者は甚だしき苦痛を發へて苦しむ然しどの患者もこんな症狀を起すと限つた譯でなく中には一二回も下痢してそれで濟む輕いものもある而してこれが豫防その他は左記を厲行されたい

死亡率 コレラ患者の死亡率は六十五%(大正五年より十五年まで十年の平均)つまり三人の內で二人死ぬ割合である、豫防注射を受けること(反應少くしかも効力は確實である)生水の飲用使用を見合せること如井戶や河の水は生のまゝ飲んだり使つたりしないこと殊に消毒はこの際特に必要である毎日午前九時と午後九時に井水五石に對し漂白一匁を入れる生物を食べないこと(魚介類は特に危險であるから注意すること)蠅の發生を防ぎ蠅除に努力と(便所便器肥料物等に殺蟲劑を撒き便池には蠅の出入しない樣に意には金網又は寒冷紗を張り設取口の蓋はばけない樣にし意し出て來た蠅は早く打ふること)胃腸をこはさないこと(暴飲暴食を慎み腹冷をしない樣に)胃腸を害したらすぐ醫師に診察を受けること

菊牡丹かとりせんこう
もてとよくきく
神戶市外御影町 中田道商大 株式會社 京城支店
朝鮮總代理部 京城 本町 株式會社 吉友商店

讀んだ其日からスグ役に立つ 實用化學工業叢書 全部出來
世は今や化學工業の時代だ、本叢書は實際に應用の立場より斯界の權威が全編著を傾倒して、スグ應用出來るやう寫眞圖版豐富に挿入して説述されたものである

ゴム工業 元大教授 波田強一著 定價一圓八十錢送廿一錢 好評五版
(目次の一部)ゴム樹の栽培―製造―ラテックスの性狀及成分―精選―防腐保存―ゴムの加工―押出し―ゴム製品の製造―人造ゴム―その他數十項

油脂工業 同學教授 三井高喜著 定價一圓八十錢送廿一錢 好評五版
(目次の一部)製油工業―植物性油脂―動物性油脂―硬化油―石鹸―その他數十項

電池の知識 工業研究所技師 植尾年正著 定價一圓八十錢送廿一錢 好評三版
(目次の一部)一次電池―二次電池―乾電池―蓄電池の原理―その他

冷藏と冷凍 理學博士 大嶋正滿著 定價一圓八十錢送廿一錢 好評三版
(目次の一部)冷藏庫―冷凍機―アンモニア壓縮機―アイスクリーム製造―その他

セメントの理論と施行法 同學教授 伊木貞雄著 定價一圓八十錢送廿一錢 好評三版
(目次の一部)セメントの沿革―分類―用途―ポルトランドセメント―その他數十項

塗料工業 大教授工博 田中芳雄編 定價一圓八十錢送廿一錢 好評四版
(目次の一部)塗料の意義と形態―塗料の目的―顔料―ペイント―ワニス―その他數十項

香料の知識 理學博士 堀內利器著 定價一圓八十錢送廿一錢 好評四版
(目次の一部)香料の歷史―天然香料―合成香料―調合香料―その他數十項

人絹とセルロイド 化學研究所 山賀益三著 定價一圓八十錢送廿一錢 好評再版
(目次の一部)人造絹絲の沿革―製造法―セルロイドの製造―その他

燃料の知識 燃料協會長 吉村萬治著 定價一圓八十錢送廿一錢 好評三版
(目次の一部)燃料―石炭―石油―瓦斯―その他

染料染色及色彩 九大教授工博 田中經一著 定價二圓五十錢送廿一錢
(目次の一部)染料―染色―色彩―その他數十項

製造工業の能率と生產管理の理論と實際 伊藤誠輔・關口八重吉共著 定價二圓五十錢送廿一錢 (別卷)

化學商品の製造と販賣 (別卷) 定價金一圓五十錢送廿一錢

東京神田區錦町一丁目 振替東京六二九四 電話神田(二五)二八六・二九九〇 誠文堂

北鮮版
北鮮地方

內科 小兒科 產婦人科 外科 皮膚科 X光線科
院長 川口漁夫
川口病院
副院長 佐光彌三郎 山本要七
仁川仲町・電話一一二六番

百五十萬噸の物資 惠山線開通で呑吐する
城津が一大築港の施設を 必要とする理由

大體以上の推移によつて昭和七年度より十五ヶ年繼續事業として實施せらるゝこととなり昭和七年度追加豫算として要求中央政府の承認を得臨時議會に提出の運びになつてゐる其內容は現在豫定年度を繰上げ速成されつゝある惠山線鐵道白岩を起點として茂山に至る北鮮拓殖鐵道西部線（一八八キロ）經費豫算六百廿七萬圓、三號道路總延長七百七十七キロ總經費八百三十八萬圓其他開拓事業として千二百萬圓の經費を以て森林鐵道移線附屬軌道製材工場の敷設、火田民の整理、農耕適地の解放區分等によつて北鮮中部に於ける森林地帶を有利に開發するといふのが北鮮開拓の骨子である此總經費二千六百八十三萬二千圓は全部公債發行によるもので之が償還は森林收入によるものであるが七年度に於ては鐵道五十萬圓（白岩、延岩間開通の豫定であつて目下測量中であります）道路四十六萬圓森林伐採其他三十五萬圓計百三十萬圓が支出される譯である
前者計畫と併行して一般會計に於て別に三萬圓を計上し其他移民調査を行ひ將來適切なる移民をなさんとするもの等である更に民國政府において計畫中であつた奉天長白を結ぶ鐵道は滿洲新國家の建設と共に經濟機構の確立によつて加速度的促進の機運にあり此鐵道は長白に於て惠山鎭に聯絡するものであるが城津港は將來滿洲中央部の一大經濟地帶に對する吞吐港としての使命を併有するものである。而して北鮮中部地方に抱擁する主要物資は大體次の通りである。

木材 茂山營林署管內面積五十萬町步此の立木材積二億二千萬尺締（內針葉六割濶葉四割）惠山營林署管內面積四十三萬六千町步立木材積一億四十萬尺締（內針葉八割濶葉二割）合計立木材積三億六十萬尺締を有す

石炭 城津、吉州、明川の三郡は一大石炭層でありまして其經濟的有効噸數は二億噸と稱せられて居ります現在開坑して居るものは極洞、古站、龍田、院坪の四炭坑で極洞炭坑は昨年七月より日本最初の計畫である石炭液化事業が大々的に計畫され今漸く第一期計畫が終り事業が開始されることゝなり近く第二期計畫が行はれる

大理石 市街より約一里の地點で紅夜大理石と稱せられ主に建築材料として使用される

マグネサイト 城津、惠山鎭道路より約五里の地點に鑛床の長さ約三キロ巾五百メートルに亘り凸レンズ形とした尨大な鑛量は其一半が地表に露出し幾百尺とも知れず地中に根を張つて推定鑛量數億噸と稱せらるゝマグネサイト鑛があるこれが開發は交通關係によるのでありますが製錬工業に肝要な大電力を有することに於て大石橋附近のものより將來一層有望である

金鑛 頭流山を中心として一大金鑛地帶があり、右地帶は甲山、豐山、端川の三郡に跨り既に出願されたものが三百鑛區以上に及びすでに許可されたもの三十鑛區位であり目下着手しつゝあるのは端川郡北斗日面大同金山で野口氏の手で操業されてゐるが交通施設の進行と共に此方面に於ける金鑛の開發は最も注目に値する

銀亞鉛鑛 端川郡北斗日面檢德銀亞鉛鑛は（樂價鐵より約六里の地點）東洋の四大亞鉛鑛の一つで交通關係に於て未だ着手を見るに至らない

鱗狀黑鉛 城津附近は鱗狀黑鉛の產地で一ヶ年最大二千噸生產の可能性があり從來一ヶ年の產額は三百噸程度

雲母 吉州郡端川郡に產出する雲母は埋藏推定數萬噸と稱せられ一ヶ年二百噸の產出可能從來一ヶ年百噸程度の產額

銅鑛 甲山郡銅店甲山銅山は大正五年久原鑛業會社に於て買收大々的に製錬事業を開始され大正六年十年とも年三百萬圓程度の產額を見たが大正八年銅價の慘落により殆んど中止の狀態にあり僅かに殘鑛製錬をされてゐる

石灰石 城津附近には殆んど無盡藏とも稱すべき石灰山があり城津吉州明川の三郡に產出するのでセメント工場地帶として最も有望視されてゐる

鐵鑛 主なるものは三菱の經營に屬する端川郡の一千五百五十四萬八百十四坪で品質五五%程度推定數千萬噸と稱さる

其他 發電能力金野川の端川郡水下面に於て二十二萬キロの發電計畫が出願されてゐるのでこれが實現の曉には城津は一大工業地として最も有望視されつゝある

大體以上の如く豐多の資源を擁する城津港ヒンタランドの開發に伴ふ城津港の將來は實に多望といはざるを得ない殊に八年度着手の豫定となつてゐる惠山線鐵道白岩起點の開通と北鮮拓殖鐵道東部線白岩延岩間の開通及び本線全通後に於て當り輸送せらるべき物資は一ヶ年約五十萬噸と推定される其內譯左の通り
木材三〇〇、〇〇〇噸（木材森林伐採計畫に依るもの▲同一〇〇、〇〇〇噸（濶葉樹）より輸送せらるべきものにして現在鴨綠江を流し安東縣に輸送中のものを含む▲石炭三〇、〇〇〇噸（含水附近地帶の計畫あり漸次增加の見込▲主要農產物四五、〇〇〇噸總生產量に對する約四割▲生牛二、〇〇〇噸（一頭を一噸と換算す）▲移入品三〇、〇〇〇噸現在北鮮沿岸山間方面に輸送せられつゝあるもの本線の開通に依つて必然輸送系統の變更を見るに至らむ▲計五〇七、〇〇〇噸
右は本線の全通に依つて輸送せらるべき見込なるも更に白岩龍山間に於ける有望なる鑛山多數出願せる（主として金鑛）ものもあるを以て之が開發に伴ひ相當多量の鑛石が輸送せらるゝものと豫想され尚從來農產物の如き多額の運賃を要し採取不可能の爲め遂く自給自足の狀況にあるも鐵路開通に依つて自然生產は著しく增加すべき趨勢である

惠山線鐵道沿線地域に於ける最近一ヶ年主要生產物調査表

品名	數量	金額
米	六六、六五〇石	[illegible]
大豆	[illegible]	[illegible]
粟	[illegible]	[illegible]
大麥	[illegible]	[illegible]
燕麥	[illegible]	[illegible]
計	[illegible]	[illegible]
大麻	[illegible]	[illegible]
馬鈴薯	[illegible]	[illegible]
計	[illegible]	[illegible]
生牛	[illegible]	[illegible]

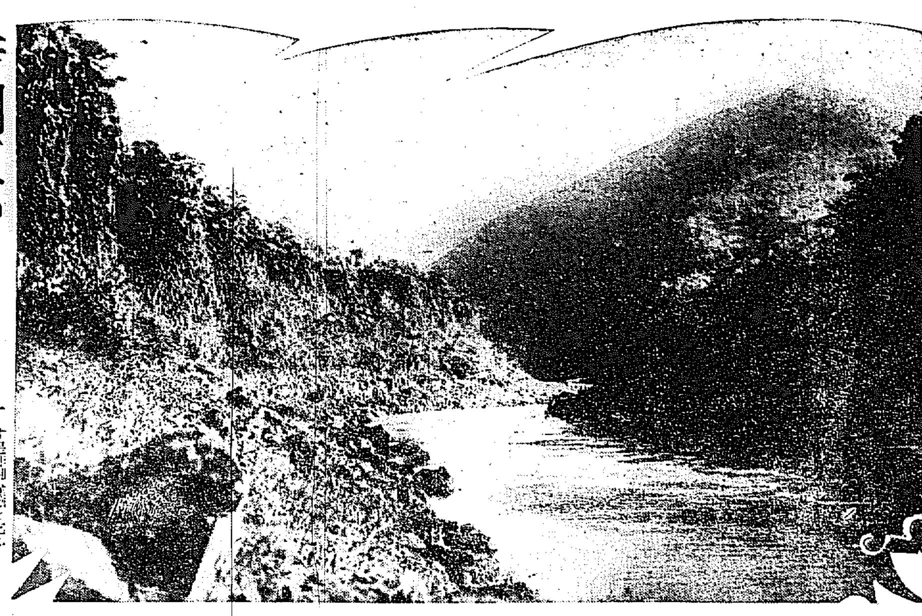

山紫水明＝京元線金谷附近永平の奇勝

清川江の護岸と人道橋
安州郡民大會を開き・要路に決議文打電

【安州】平安南北道境にある清川江護岸工事及同江一帶沿岸の人道橋架設工事速成安州郡民大會を六日午前新安州に開催元道評議員期成同盟會長李貞彬氏座長席につき左の決議文を滿場一致可決し同時に總督、政務總監、內務局長、土木課長、平安南道知事、道土木課長、平壤土木出張所長宛打電した

決議文 本日郡民大會を開催し清川江護岸工事及清川江人道橋工事を第二期窮民救濟事業により速成方請願することを決議す是非御詮議を乞ふ
八月六日
平安南道安州郡
清川江護岸工事期成會

安東に又眞正
七日朝に至り コレラと診定

【安東縣】四日午後疑似患者として檢病中であつた安東縣[illegible]天田玉[illegible]は七日朝眞正患者なること判明した

輝く滿蒙博
養鷄組合幹部に 視察旅費を補助
二日間に亘つて見學さす 坡州畜組の大奮發

【汶山】本社主催の滿蒙博覽會は今や坡州地方も人氣の焦點となり見學に出掛ける團體相當く素晴らしい景況を見せてゐる折柄、坡州郡畜產組合ではこの有意義なる博覽會を見學せしむべく郡內養鷄組合幹部三十名に一人につき二圓五十錢宛の補助金を給與し來る十九日養鷄組合員[illegible]の引率で上城二日間に亘り隅なく見學させることとなつた

咸北の植林
補助範圍を擴大 一層造林事業を奬勵

【羅南】咸北道では道令で造林補助範圍擴大の改正規程を發布したがその要點は次の通りである
一、播種造林は植樹に比して經費が少く、ハギ、ハンノキ類を混播する場合にも荒廢林野には有効であるが、從來アカマツ、カラマツ以外には播種に補助しなかつたものを、他の樹種にも補助する
二、林相改善上必要ある植樹地の造林に對しても補助を行ふ
三、播種造林の樹種には滿洲クロマツ、朝鮮マツ、ナラ類、クリ、ハンノキ類を加へ、これに要する殺鼠劑と肥料代にも針葉樹三割以上七割以內、濶葉樹四割以上八割以內、特例によるハギ他樹種に混交の場合に限り濶葉樹並みの補助をする
五、二割本補の植付には補植を免除する

買收を前の
咸北線を行く（上）
雲を潛つて登る つゞら折れの登山鐵道

七月の北鮮は雨に明けて雨に暮れたうつとうしいお天氣の連續であつた、雨を衝いて茂山へ……色々な意味で興味をひかれてゐた鐵路咸北線に、最初のそして私鐵としては最後であらうペンを載せた

—◇—

清津から輸城川に沿つて會寧線上をツマ先きのぼりに例の茂山嶺に向つて列車はあへぎ〳〵邁上する、その頂上まではゆかずに古茂山驛から左へ分岐して茂山へ六〇キロ一の輕便軌道が走つてゐるのだ、冬の議會で買收問題が決定されやうとしてゐる咸北線、朝鮮では他に比類のない特徴をもつ咸北線、北鮮開拓途上にクッキリ太い一線を描いて珍しくも今、創業以來の赤字を消して能力一ぱいの活動を續けてゐる咸北線、種々な意味で咸北線は視聽の的となつてゐる際である

—◇—

沿線視野の限りまばゆきばかりの一色に塗りつぶされてゐる、降りつゞく雨に艶を增すばかり、その生長ぶりが眼に見れてゐるやうな好感の連續だ、誰かつけたか茂山線の名にそむかぬ景觀を車窓にほしいまゝにしつゝ汽車は次第に山懷にめざして[illegible]スイッチバックで知られる[illegible]ぎると登山鐵道に加はり、こゝから愈よ登山鐵道となる、機關車のあへぎが一層苦しくなる、左折、右折し又左折して幾つものエス字を描きながらこの登山列車は何と急峻に比例した緩慢な速度でまさに牛歩だ、歩いた方が早いと言ふが、それほどではなくとも、少し足早に步けば取殘される不安もなささうだ、かくして海拔二千九百八十九呎の車踰嶺を征服する、頂上近くから俯瞰するとジグザグに走つたレールが三階になつて眼下綠林の間を縫ふて走つてゐる、この急峻をよくもこゝまで引つ張りあげたものだ……と感心させられたほどだつた

—◇—

更に奇觀は足下を流れる雲帶である、雲を衝いて立つ長白山脈の一角を征服してゐる咸北線は小なりと雖も偉なる哉、その頂上において三一八、五二米のトンネルが穿たれてゐる、この日は山腹の西も東も雨であつたが多くの場合茂山は雨といふ特殊現象を呈する、だからまるで性風が立てた樣なものである、私はそのハッキリした限界を茂山からの歸途のあたりにした、山一つ西東で晴雨不同の現象を珍しく眺めた（一記者）

豆滿江に怪死體
殘虐さに見て 匪賊の所業か

【羅南】咸北道保安課に入つた報告によれば、會寧營林署員[illegible]氏が、去月二十五日同營林署茂山出張所管內[illegible]で豆滿江流域視察中[illegible]左近にアサヒ地下足袋を穿いた男の變死體を發見、取調べて見ると年齢三十七、八歲位で左胸部に貫通銃創があり全身黑焦げとなつて居り頭蓋骨すで出てゐるといふ無慘な死に方で死後十二、三日を經過したものらしく、身許は全然手がゝりないが、死體の狀態から考へて、多分對岸の匪賊のため慘殺河中に投棄されたものではなからうかとのことである

悲雨蕭條
河上、松本 兩勇士の隊葬
六日羅南の原隊で執行 遺骨は同夜出發

【羅南】從軍中に殉職して陣歿した步兵七十六聯隊河上勇曹長並に松本林二伍長兩勇士の遺骨は五日午後七時五十分、官民多數に迎へられて羅南驛着、悲雨蕭條たる宵の驛、沿道出迎への將士の間を原隊に歸還、その夜は通夜に明けて六日午前十時から同聯隊營庭で隊葬を執行、同夜十時しめやかな見送りの裡に羅南を後に郷里へ向け悲しい凱旋の途についた

憲兵さんに 虎疫豫防注射

【雄基】最近コレラの流行に鑑み雄基憲兵分遣隊では五日隊員一同に豫防注射を行つた。因みに十九師團管下に豫防注射を施行する憲兵隊は國境に出入する雄基憲兵隊と[illegible]兩分遣隊のみであると

あゝ尊き殉職
中條氏の葬儀

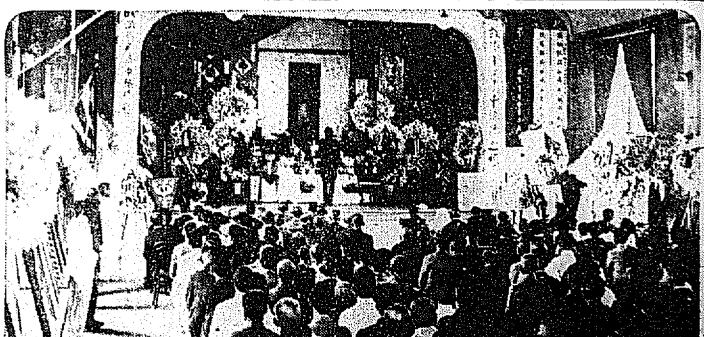

【安東縣】安奉の剿匪未だ成らず鐵路の警備に、守備隊、滿鐵は協力して事故の防止に努めてゐるが去る三日守備隊員を添乘せる『モーター・トロリー』の匪賊中匪賊の襲ふ所となり不幸敵彈に仆れたる滿鐵社員中條傳氏（三七）の葬儀は六日午前十時から安東公會堂で奉天事務所葬として執行され、滿鐵總裁代理竹中理事、奉天事務所長代理市川鐵道部長、板津守備大隊長、獨立守備隊長、鐵道守備隊長、多田地方事務所長、安東領事、齋藤警察署長、伊東保線區長、各地方委員その他數百名參列、西本願寺清水導師先導となり、各宗僧侶多數參列し哀悼の裡にも盛大に執行した（寫眞は會場の光景）

大びら的な 國境の密輸
取締り官憲も殆んど困る 近く大檢擧斷行か

【慶源】國境密輸入が最近非常に激增したこれは某方面の有力者が本年來巧に使用して堂々官吏の目をくらましてゐるとの噂で取締り官憲も困つて居り最近國境警察では米二千五袋を檢擧し其の後引續き活動中であるが主なるものは小豆十八俵、粟七俵、白豆八俵等でこれと相ついで[illegible]輸入を企てゝゐる事が判明し近く一齊大檢擧を行ふものとみらる

咸興の 下長稅

【咸興】不景氣だ……と世間一般[illegible]今日此の頃咸興の[illegible]ぶる景氣が荒い。▲府內三箇所の活動常設館入場人員は前月の二萬三千餘人に對し三割減らずの五千八百三人▲旅館は前月の投宿者三千五十九人に對し朝鮮教育總會や咸南校長會等の催しあつたにも拘らず約二百人を減じて二千七百七十四人だが▲藝妓けん道の水揚げは前月に比し二割増の一萬五千[illegible]で藝妓けん道どんなもんぢやいと威張るも無理でない

城津港の 築港促進を要望
吉額邑長等上城し 關係筋を訪問陳情

總督府の築港助成期をめざして地方の築港運動が例によつて目白押しに動いてゐるが、これ等各地代表者の入城を見つゝあり、過日來一日平均三組乃至四組を算してゐるが、就中北鮮地方の築港修築促進運動は背面關係の國際關係によつて拍車を加へられ、從來の慣例的陳情運動とは傾向を異にしてゐる。北鮮各港の修築要望は既に關係當局の机上に置かれてゐるが、口頭陳情としては既に雄基から西湖津修築を要望したのに始まり、北進して今次の城津港吉額邑長、野崎[illegible]、金[illegible]の三名が八日上城、地方課を訪ひ、九日には內務局長を訪ふ筈である、城津港の要望する處は惠山線の開通に伴ふべき港灣施設を是非とも來年度より工事に着手して貰ひたいといふにあり、總督府當局としても城津の港灣施設の重要なのに鑑みて充分關心を向けてゐるやうである

帝國 麻入 布ホース 消防ポンプ 消防器具被服 角一ゴム製品
本店 大阪西區立賣堀南通六丁目
出張所 東京・福岡・吳・佐世保・横須賀・舞鶴
京城府南大門通三丁目 株式會社赤尾保商店 京城出張所 電話本局三〇三七番

前田會寧商工會長 本府訪問

咸北會寧商工會長前田政氏は政所三木兩氏と共に七日夜來城、八日午前中總督府に法務局長を訪ひ、[illegible]地方問題に關して關係各局課長に陳情した

會寧校の同窓會

【會寧】十日會寧小學校講堂で同校同窓會を開催、多數參會し近來にない盛會であつた

人の動き

▲十川十九師團經理部長 六日圖們守備隊經理檢查から歸任
▲谷川淸氏 道立羅南醫院醫員過般退職、十日羅南出帆の新[illegible]丸で大阪へ
▲成富羅南憲兵隊長 六日興和から歸任
▲大森德次郎氏（平壤地方法院檢事）七日羅南判事赴任
▲村井雅德氏（羅南地方法院文官）七日着任
▲池田忠雄氏（道會計課長）七日大田上水道工事視察出張後日歸任
▲阿部羅南法院部長 七日會寧出張赴任
▲山澤會寧地方法院檢事正 九日着任の筈

民間より 官廳に多し
咸興の電話料 未納の珍現象

【咸興】またしても咸興郵便局では電話料を裏切る面白からぬ事象だが第二期電話料の納付期を過ぎること一ヶ月に及んで八百そこ〳〵の電話架設者で未納者に二十件それも民間商家側は八件の外は通話停止の處分を適用し得ぬ官廳が十二件の多數に上つて居る

お役人の詰襟服
知事の發案で 咸北のお達示

【羅南】咸北道では富永知事の發案で詰襟服、と是非の聲が相當高まつてゐるが、何といつても出來上りからの附屬費用から何かにつけて經濟なので、このほど廳內はもちろん郡、學校など各方面へ詰襟服奬勵の通牒が發せられた

慶源の下水溝
土木課長視察 近かく實現か

【慶源】慶源市內は最も不便な低地とされてゐるがこれは日常必須の水質の惡い事に原因するものと見られて居り水道敷設問題は多年の懸案であるが種々の原因のため未だ實現を見ざるもので、守備隊當局では特にこの必要を力說し、下水溝排水の完全を期しかる後着手すべき間際で一般に下水溝急設を要望してゐるが、過般[illegible]道土木課長來慶し市內の下水溝狀況を實地視察したので右は下水溝修築の下調べと見られ一般にその實現を期待してゐる

皮膚病新治療劑 ヒンター
暑さと共にはびこる
痒い痛い醜惡な皮膚病を
完全に治すにはヒンター！
ヒンターは揮發しやすき水製劑と異りクリーム狀にて刺戟なく皮膚によく吸收され藥効持續完全なれば短時日にて卓効を奏す
論より證據スグ實効を試されよ!!
適應症 たむし、みづむし、いんきん、おでき、とびひ、なます、しつ、ひぜん、はたけ、くさ、あせも、その他一切の皮膚病に卓効あり
定價 三十錢 五十錢 一圓
◎全國有名藥店でお求め下さい。
發賣元 寶丹本舗 守田治兵衛 東京・大阪

護身藥 寶丹の活用は
◇旅行散步に寶丹 ◇船車の醉に寶丹 ◇氣附藥として寶丹 ◇惡疫豫防に寶丹
◇消化不良に寶丹 ◇頭痛眩暈に寶丹 ◇飲過食過に寶丹 ◇疲勞倦怠に寶丹
◇腹痛吐瀉に寶丹 ◇咽喉痛に寶丹 ◇氣分惡しきに寶丹 ◇暑氣に寶丹
定價 金二十錢 金三十錢 金五十錢 金一圓 金二圓 金三圓 金五圓 金十圓
守妙本舗 守田治兵衛
本店 東京市下谷區池ノ端仲町 振替東京二九八五番
支店 大阪市東區平野町一丁目 振替大阪五七七三九番
◎全國各藥店にて販賣す

寶丹（ホウタン）
キ、メ本位懷中藥
消化、殺菌、救急の三大特長ある
手ばなせぬ……

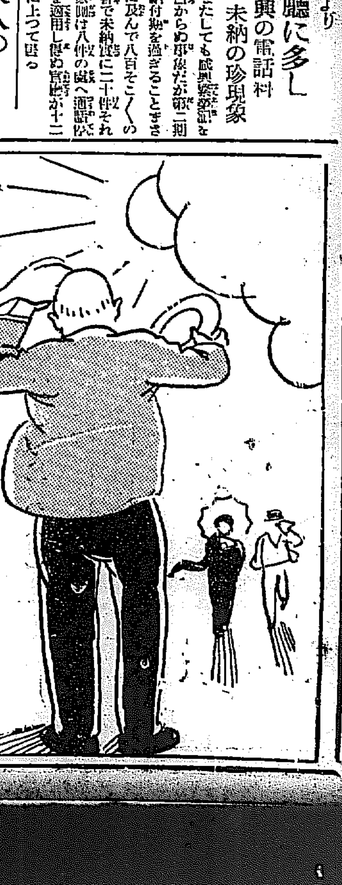

酷暑に敗けるな こゝに寶丹あり！
山に、海に、家庭に、旅行に、元氣を增進 炎暑を征服、流行病菌を撃滅し、不時の急病に役立つ、特に夏季は片時も手ばなせぬ

祝新興滿蒙博覽會

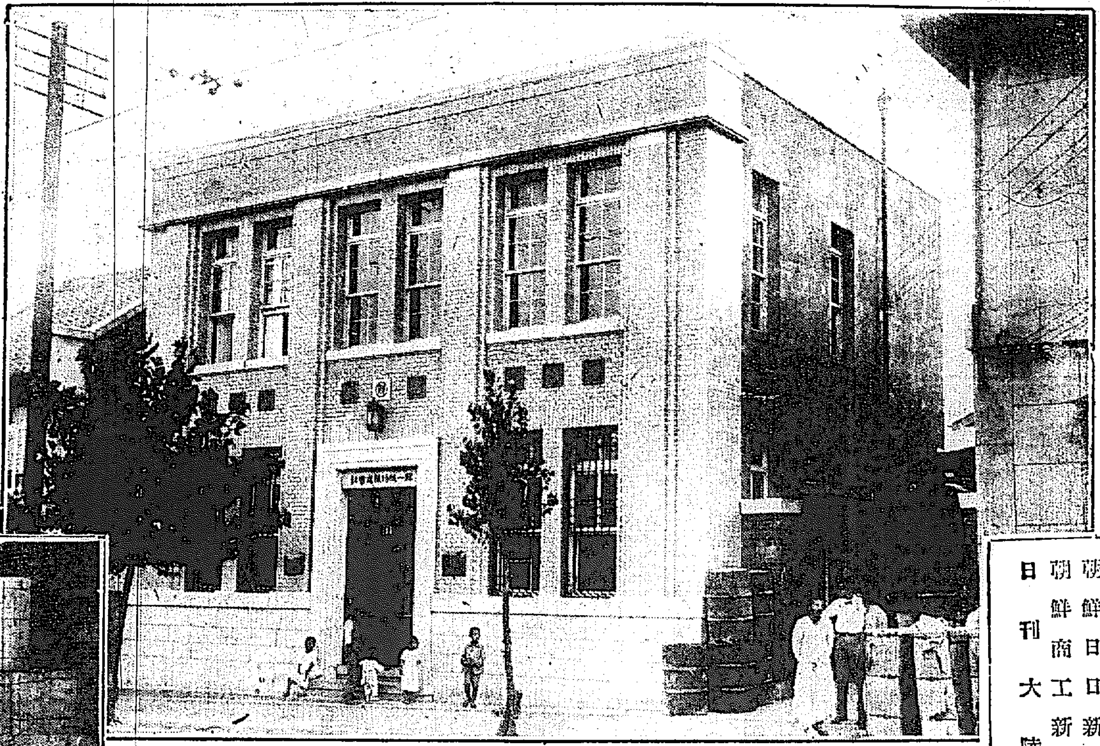

本社營業所

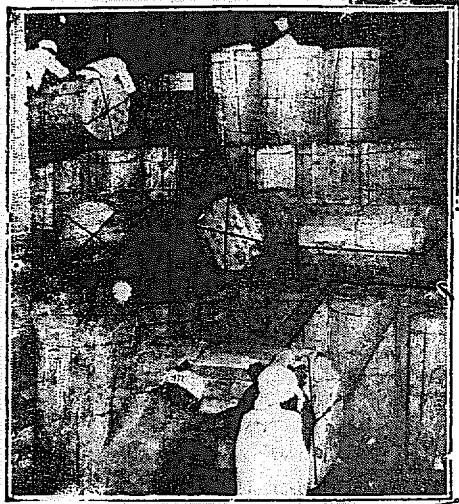

新聞卷取紙倉庫ノ一部

市內主要なる新聞卷取紙納入處

京城日報社殿
每日申報社殿
セウルプレス社殿
朝鮮日報社殿
東亜日報社殿
朝鮮新聞社殿
朝鮮日日新聞社殿
朝鮮商工新聞社殿
日刊大陸社殿

京城府壽松洞二六番地
電話光化門 長一〇二〇番 長一九九八番 六九〇番
振替京京八〇四九番
私書函光化門局第二八號
受信略號ケイゼウセン一カミ
發信略號（セン）又ハ（セ）

社長　朴興植

營業科目

新聞卷取紙一手販賣
改良朝鮮紙販賣元
和洋諸紙輸入卸商
各種白露紙、天井紙卸商
紙加工品及印刷原料卸商

満蒙博第二次記念野球戰

早大陣堅く 遞信の追撃及ばず 6A—2で敗退す

リーグを脱退して以來『名譽の孤立』を餘儀なくせしめられ駿臺からシャットアウトを喰つた鬱憤をサラリと流すためこの遠征を企てた早大軍と、明大朝鮮軍に堂々勝名乘りを上げその餘勢を驅つて遠征軍を粉碎せんとする遞信軍、一方は傳統を誇る母校の名において制覇せんとすれば、一方は郷土の名譽をかけて再び覇剛の名を得んとして八日の満蒙博覧會記念早大招聘第二次戰對遞信の試合は既に戰はざる前に殺氣漲るものがあつた、天候も京城市に陽光も薄くけふも絶好の夏日和觀衆もこの快戰をみんものと殺到し試合前には無慮三千を數へらるる盛況であるこれより先午後三時前早くも入場し大事をとつて入念な練習ののちラインアップが發表されれば早大は投手に豫想通り佐々木を立て捕手も窪田と代り左翼には伊東を配して熊谷を入れてゐるに對し遞信は高野、石井のバッテリーに佐武の後は大島が三壘を守り、淺野を一壘に新人吉田が右翼に配されて打順も大變革されてゐるかくて午後四時二十分試合に入る遞信先攻、審判(球)龜井(壘)馬場、伊藤二君

回數	一	二	三	四	五	六	七	八	九	計
遞信(先)	0	0	0	0	0	1	0	0	1	2
早大	0	2	3	1	0	0	0	0	A	6

◇一回(遞守、早攻)▲(遞信)田代インコーナーの直球を見逃して三振、淺野遊匍に直球を見逃し大島三邪飛球と三者凡退し佐々木の投球まづ上乘▲(早大)竹谷中堅大フライ、小島遊匍ハンブルに生き直ちに二盗し太田の遊匍に三進したが、中島の痛打も右翼の正面を衝いて空し◇二回(遞守、早二)▲(遞信)光武捕邪飛、田岡投手正面に匍して退き田中三振▲(早大)熊谷投手頭上をワンバウンドで拔く安打に出でたがサイン徹底せず二盗を躊躇して二壘に刺されたのち **大月右翼線内に僅かに入る三壘打を放ち西田四球でつゞき** 窪田の右飛後西田二盗し **佐々木また右翼線内に適時安打して大月西田得點まづ二點を先取、** 竹谷左飛

◇三回(遞零、早三)▲(遞信)高野三匍を西田ハンブルしてあはや生きたと思はれたが高野鈍走して一壘に刺され吉田三振、石井二—三後四球で初めて出壘したが田代中飛で終る▲(早大)小島三振、**太田左翼左に痛烈な二壘打をカツ飛ばし中島は敬遠されて四球、熊谷の左中間安打に一死滿壘との好機到來し大月の右翼大邪飛に中島得點、熊谷も三進し更に西田打者のとき捕手のミツトがバツトに當つて打撃妨害となり熊谷得點、** 西田も一壘を貰ひ窪田の右飛で漸く終つた

◇四回(遞零、早一)▲(遞信)淺野投飛、大島三遊間に安打したが光武の遊匍に二、一壘に鮮やかな併殺を喰ひ早大の守備陣は堅陣に崩れず▲(早大)佐々木遊飛深く内野安打し竹谷また遊匍すれば田代ちよつとハンブルしてあはて二壘に惡投して佐々木一壘三壘を得、竹谷も二盗 **またも無死三、二壘に走者を占めるチャンスを迎へ** 小島一邪飛後太田の右飛に佐々木得點、竹谷三進、中島腕に死球を喫して出で二盗したが熊谷遊匍、されど早大既に前半戰に六點を得て形勢遞信に不利である

◇五回(兩軍零)▲(遞信)田岡田中ともに三振高野遊匍で未だ遞信陣容を現はさず▲(早大)大月四球を利したが西田の投匍で見事な併殺が行はれ窪田三匍

◇六回(遞一、早零)▲(遞信)吉田の一打は一、二間を拔くとみえたが小島よく補逸一壘に刺し **石井三前軟匍安打となつて出壘し田代の遊匍に二進し淺野四球でつゞき大島の右中間のタイムリーヒツトに石井得點** 淺野一壘三壘を得、大島も本壘を衝いたが光武の一打を返して止む、されど遞信一點を返し陣容活氣を呈す▲(早大)佐々木遊飛、竹谷中飛、小島三飛とはじめて凡退

◇七回(兩軍零)▲(遞信)田岡投手の足に當る猛ゴロも三壘前に彈かれて安打とならず田中右飛、高野一飛▲(早大)竹谷三振、中島の遊匍は内野安打となり熊谷の一個に進壘、捕逸に乘じて三進したが大月三飛

◇八回(兩軍零)▲(遞信)吉田PH四田左飛、石井三匍、田代遊匍で挽回の機去らず▲(早大)西田三匍へ、窪田三匍へ、佐々木捕邪飛

◇九回(遞一、早A)淺野三振で三振し大島遊飛、**光武右中間に大きく三壘打をカツ飛ばし田岡の投手足下を拔く安打に得點し更に田中三匍ハンブルにつゞいたが高野二匍して最後の追撃も空しく結局六A對二で早大勝つ**(閉戰五時五十二分)

早大：竹谷 小島 太田 中島 熊谷 大月 西田 窪田 佐々木
8 4 3 9 7 6 5 2 1
31 6 7 0 5 2 4 1 6

遞信(先)：田代 淺野 大島 光武 田岡 中田 高野 吉田 石井
6 4 5 8 3 7 1 9 2
32 3 5 0 0 6 2 2 3

試合時間一時間三十二分

備考 ▲二壘打 太田 ▲三壘打 大月 光武 ▲盗壘 石井2 ▲併殺 早大一、遞信一 ▲ボーク石井一

評短

▲遞信の高野投手は三回まで位ゐは定まらず隨分苦心してゐたようだが五回頃ゐからコントロールも定まり左右コーナーをつき第一球は必ず内角第二球外角のストライクを取つてゐた▲これに對し早大の佐々木投手は最初第一、二回は曲球を用ひず速直球を投じて遞信の眼棒を封じ第五回頃からはイン、アウドロと直球を織り交ぜて投じてゐた▲處と佐武のゐない淋しさと淸水の病氣出場は全軍の士氣の上に及んでゐたやうに感ぜられた若それでも元氣一杯で善戰しなこの點早大はねばならぬ▲三回一死後滿壘の時大月に暴投し捕手の打擊妨害に二點を取られたのは二點にノシをつけて獻上したやうなものだ

◇早大最初の得點 二回裏早大の佐々木右翼線に快打して大月、西田得點(きのふの對遞信戰)

早大最後の野球戰

けふ殖銀軍と 京城運動場に於て 午後四時半から

最後の一戰に 打撃の早大を見よ

外來チーム掉尾の大野球戰 見逃せぬ對殖銀戰

京電に三A對零、遞信には六A對二で共に◇**快捷**した早大は愈よけふ最後の試合で殖銀と見ゆることになつた、早大ナインは最後のゲームを飾らんと八日夜は旅館不知火の一室で陣頭の協議を行ふ所あつたが、けふの試合は早大として全力を擧げて戰ふと語つてゐる◇二日間の試合を通じてみた早大は對京電戰でふるはなかつた打撃が對遞信戰に漸く調子を取戻し勝光を見せ適時安打を集中して◇**健棒**の片鱗を示した太田、小島、大月、西田の快打は早大ファンをして多少安堵せしめたが、まだ物足りない所があつたしかし總ての力をけふ此一戰に集め、しかして早大獨自の打撃の猛を發揮せんとしてゐるから、對殖銀戰こそ眞に早大の打撃を見るに逸せない機會である◇大下投手の剛球に續いて佐々木投手のコントロールよきシュートボールを見せ、大月名遊撃手の胸のすくやうなファインプレー、小島西田、太田等のガッチリした滅い★**守備**を見せた早大けふその誇るべき打撃の妙を見せんとしてゐるのだ◇外來チームとして最後の大野球戰である、早大は五年後でなければ半島を訪れて來ないけず、されば この機を外してけふ又向ふ五年間早大チームを見ることが出來ないのだ。満蒙博を飾る外來チーム掉尾の大快戰はけふ午後四時半から京城グラウンドで擧行する

思ひ切りやる 早大小口主將談

早大チームは入城以來二回のゲームで次第に調子を戻しその鮮やかな守備振りと相俟つて漸次打撃の猛を示して來た、さてけふの對殖銀戰にけどうか、小口主將は最後の一戰を控へて左の如く語つた

京電は元氣なチームでした、私の方もモット打てなくてはならないのですが、ヴ投手の浮氣味な球でバットが合はなかつたのですきのふの對遞信戰で稍打撃の方が回復して來ました、殊にけふは最後の試合であるから思ひ切りやつてみます、殖銀は古剛揃ひで巨彈揃ひだと先輩の話ですが、私の方も太田、中島、小島竹谷など少し當り出して來たやうですから、けふはウンと頑張る決心です

闘志滿々の殖銀チーム 決戰を挑む

▼▼▼いよ〳〵最後の一戰に殘つた殖銀軍はけふ午後四時半からの試合を前に不甲斐なき郷土軍の敗退をみてわが京城の名においてこの觀敵を殲滅し戰友の恥辱を雪ぐべく腕をかんで悲壯な決心をしてゐる多士濟々の同チームはこれら有能の士を巧に運用して決戰を挑むなら必ずや驚天動地の大試合となり早大の堅陣を脅かす期待も充分望み得るものがある▼▼▼殊に殖銀軍は闘志に燃ゆるチーム、烈々たる意氣をもつて最も得意とする鐵棒を揮ふときは恐るべき偉力を發揮し、出場しては走力の驍敵を驅つて壘を廻れば得點も多く迎へ、茲に堂々快戰の火蓋は切られて追ひつ追はれつのシーソーゲームが展開し力と力と相搏つすばらしい肉彈戰が行けれ觀衆をして恍惚として醉はせる見應へある大試合となるべく豫想されるので京都ファンにとつてけふこそは見のがせぬ一戰であらう

釜山で一戰 今夜南下する

京城における三回のゲームを終了した早大チームは釜山で試合するため豫定を繰上げて九日午後十時半京城驛發列車で退城することになつた

吳司法主任 黄海保安？

本町署司法主任警部吳世羽氏が近々警視に昇進して黄海道保安課長に榮轉に内定したと傳へられてゐる、吳主任は本町署に今年で丁度十五年勤續けいくたるその間、ひたおしにおしてゆく迫力、全鮮きつての司法主任として彼氏の存在は本町署の誇りであり、京城の一名物的存在でもあつたが果して噂通り動くかどうか？

申譯がない 權選手語る

【ロサンゼルス七日發電】權選手は語る

一哩近くで足を痛めたが段々調子に馴れ十四哩頃これなら大丈夫と思つたが引返し後右足に痙攣が起りしまつたと思ひつゝも二三人に拔かれて走つた、併し最後には全く疲れてしまつて申譯ないと思ひます

大賑ひの野外劇場余興場

京城行進曲、同小唄など 新券美妓連で蓋明け

不夜城滿蒙博の八日夜は新たに設けられた野外劇場の無料公開が果然博の人氣をさらつたか、人・人・人・で雜踏をきはめてゐる

—◇—

この夜、野外劇場の餘興場にデビューするは新券の美妓連である。その出し物は異彩を放つ我社の大京城行進曲、並に京城小唄その他である、これが興味の中心となつて定刻八時前にはすでに餘興場前は黒山を築いてゐる

—◇—

提供のビクターレコードの伴奏に國光も麗はしく、新券の美妓連の踊りに觀衆はヤンヤと喜ぶ、殊に大京城行進曲に京城小唄を上演の折は場内これに唱和するといふ壯んさである、約二時間に亘つてこの夜も滿蒙博が持つ華かさに萬餘の入場者はスッカリ陶醉させられた(寫眞は京城小唄踊)

陸上優勝順位 日本は六番

◇得點順では五位

【ロサンゼルス七日發電】オリムピック陸上競技は七日終了したが米國は十一種に優勝して陸の覇權を持續し、第二位は三種目に優勝した芬蘭、第三位は二種目に優勝し二等四を得た英國と決定、日本は三段跳で優勝したが二等數で英國に敗け、三等數で加奈陀に抑へられ遂に第六位となつた優勝順位と選手權獲得數は左の如し

1	米國	一一
2	芬蘭	三
3	英國	二
4	愛蘭	二
5	加奈陀	一
6	日本	一
7	伊太利	一
8	アルゼンチ	一
9	ポーランド	一

得點 米國一七四點▲芬蘭六六▲英國四七▲獨逸三五▲日本三一▲加奈陀三〇▲伊太利一九▲瑞典一七▲愛蘭一五▲南阿一〇▲アルゼンチン九▲佛國七▲ポーランド六▲ニュージランド六▲フイリッピン四▲ラトビヤ五▲チエコスロバキア四▲ブラジル一▲濠洲一

女子 米國一八點▲加奈陀九▲和蘭六▲英國四▲日本二▲南阿二▲獨逸一

奉山線警備の我將兵十五名全滅

賊と戰ひ衆寡敵せず

【奉天八日發電】八日朝七時奉山線胡家窩堡、腰家窩堡間を驀進モーターカーで警戒中の我が守備隊將校以下十五名は匪賊の襲撃を受け遂に全滅した

七名戰死

【奉天八日發電】最近匪賊跳梁の奉山線は匪賊頻々たるにより沿線各地守備隊では非常に緊張し警戒に當つてゐるが今朝胡家窩堡附近線路上に匪賊出沒ありとの報に饒陽河守備隊長(特務曹長)以下十五名は鐵道モーターカーにて現地に向ひたるも何等異狀なく、六時打虎山に至り異狀なきを〇〇司令部に報告し歸途につきたる所、七時胡家窩堡と腰家窩堡間に於て匪賊の襲撃を受け直に應戰したるも衆寡敵せず隊長以下七名戰死五名負傷三名行方不明となつた

戰死傷者名

【奉天八日發電】胡家窩堡で匪賊に包圍され全滅した饒陽河守備隊の戰死傷者は左の如くで、小林隊長以下守備兵は勇敢多數の匪賊を薙倒し壯烈な最後を遂げた

戰死 特務曹長小林源助▲上等兵小林源之助▲一等兵奥山繁▲同東海林德治▲同石山福次▲同澁多力造▲二等兵佐藤敬次

負傷者 (重傷)▲上等兵長岡初治▲二等兵横山榮三(驛)井黑上等兵外二名(以上山形縣出身)輕傷滿鐵社員荒木モーターカー運轉手

賊團を撃退

【奉天八日發電】小林隊長以下饒陽河守備隊全滅の報に打虎山駐屯隊より救援部隊急行賊團を西北方に撃退し救援來り賊を追擊中

祖國に對し申譯ない

非常な收穫ではあるが 織田主將の戰後談

【ロサンゼルス七日發電】大陸競技終了の七日夜織田主將は語る

期待した成績も擧げ得ず陸技を賜つた祖國の皆さんや在留邦人に申譯がない、之は練習中に餘り力を出し過ぎた結果と思ふ三段跳の南部君、棒高跳の西田君の活躍は祖國に對するせめてもの土産として贈り度い、全競技の結果から見ると決してよいと言へぬが入賞しなかつた種目も何れも世界の國剛に迫り數から脅かしたのは前回大會に比し非常な收穫である

實に殘念 津田選手語る

【ロサンゼルス七日發電】宿望遂に成らず死路となつた津田選手は無念の涙を拭ひ左の如く語る

今日は好調だつたが六哩からぐん〳〵出て來た同君が十哩頃でへばつたゝめ後から走つた吾々は心細いランニングを續けて、肝腎の廿哩以後三人揃つて頑張り得なかつたのは殘念だつた津君が好調に恐せ早くから先に出たのは何とも遺憾だ、三人揃つてついて行けたら計畫通り誰かが旗を揚げたらうに……最後の一哩半は眼がくらみ今にも倒れさうに思つた

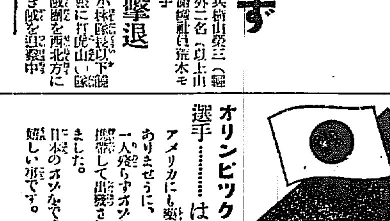

オリンピック選手……は

アメリカにも敵はありませうに、お一人殘らずオゾを攜帶して出發されました。日本のオゾなです嬉しい事です。

男子四百米リレー決勝

【ロサンゼルス七日發電】男子四百米繼走決勝の結果左の如し

一着 アメリカ(キーセル、トツピノ、ダイヤー、ワイコフ)四十秒フラツト

二着 ドイツ

三着 イタリー

四着 カナダ

五着 日本(吉岡、南部、阿武、中島)

六着 イギリス

女子四百米リレー

【ロサンゼルス七日發電】女子四百米リレー決勝

一着 アメリカチーム四七秒(世界、オリムピック新記錄)

二着 カナダチーム

三着 イギリスチーム

四着 オランダチーム

五着 日本チーム

六着 ドイツチーム

女子走高跳

【ロサンゼルス七日發電】女子走高跳決勝順位

一、シリー(米)一米六五(世界新記錄)

二、デイドリクソン(米)

三、ドーズ(カナダ)

四、ギゾルフ(オランダ)

五、クラーク(南阿)

六、ロジャース(米)

病める大横田 斷然出場 四百米自由型に

【ロサンゼルス七日發電】明八日の四百米自由型水泳競技に出場すべき大横田勉君は胃腸カタルで病臥中の處事方に赴き同君の希望により斷然病氣をおして明日の競技に出場することゝなつた

城戸少佐負傷 全治三週間

【ロサンゼルス七日發電】六日馬術競技中負傷した城戸少佐は骨折の疑あり在市の佐藤醫學博士の診察を受けたが幸ひ骨折はなく三週間位で全治すると語つた、たゞ少佐はこの位の傷だら十分差支ないとおもひますといつてゐるが十日からの競技に出場出來るかどうか非常に危ぶまれる

平中チーム 元氣で大阪へ

全國中等校野球大會に榮ある半島の代表校として出場の平壤中學チームは島岡校長、宇野監督引率の下に一行十六名は八日午後八時五十分京城通過、甲子園に向つた(寫眞は京城驛通過の同チーム)

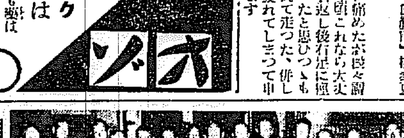

都市對抗野球準決勝

神戸4A臺北0【東京電話】臺北對神戸は午後一時より球審淺沼、壘審池田、森田諸氏審判で臺北先攻に開始結局四A對零で神戸の勝、所要二時間四五分

大連8A名古屋7 名古屋對大連は午後三時四十分より球審池田、壘審森田、井口三氏審判の下に名古屋先攻にて開始八A對七で大連の勝、所要時間六時

けふ決勝戰 大連對神戸の決勝戰は九日午後二時より開始

全京城軍退京

【京京支社特電】朝鮮慶北道と相戰し前半好く健鬪したが武運拙なく四點差で惜敗した全京城軍の一行は八日解散し自由行動を採り、十三日下の關で相會し都合によつては門鐵と一戰を交へ十四日午後七時京城へ歸る筈である

淋病 局所新藥 プラオンギン **ケンゴール**

本劑は、前東京吉原遊廓吉原病院長佐藤榮先生が十餘年間數千の患者に實驗研究して、完成發表せられたる新藥劑にて、既に多數專門家の臨床實驗によれば、治淋劑としての最理想的療法たる殺菌劑、消炎三作用の統運的確にして、治療期間を極端に短縮し得たる點は、絶對に他藥の追隨を許さざる處とす。而も殺菌力頗る強烈にして〇、五乃至〇、八瓦(尿道粘膜に塗布する程度)の極少量にて、使用一回毎にその効果メキ〳〵顯はれ、洗滌藥等の如く藥液と共に淋菌を後部に送入する憂なく從つて攝護腺炎睾丸炎等を併發する如き怖れは絶對になく、反つて之等を豫防し得る作用は、最も本劑の貴重を稱せる處なり。

價 二〇瓦入(約十日分)三円全額 五〇瓦入(約廿日分)七円 八〇瓦入(約卅日分)十円

東京市芝區三田四國町 電話 日東藥化學研究所 製造責任者 河原寅一

全國有名藥店にて販賣す

巡査 日本警務學會

一年二年若干名・詳細規則全部(郵券二錢)。東京市外駒澤町下馬 内地及殖民地の巡査志願者は本會發行の巡査受驗講義錄にて合格必勝せられよ。ハガキで申込次第案內書贈呈す 東京府駒澤町二ノ三九 及全國部 日本警務學會

補欠 募集 **東京獸醫學校**

▲卒業者ハ無試驗開業免許、其他中學校卒業ト同等ノ資格ヲ與フ

四ケ月修業・第五改正日本藥局方ニ準據ス

最新 **藥種商講義錄** 詳細規則ハガキ 東京市本郷切通坂町五 宮澤書店

世界的大發見

蓄膿症 吸入療法

費用は一日僅かに五錢一日三回三分間宛の簡單な吸入で容易に治る

蓄膿症、肥厚性鼻炎、鼻茸等で鼻汁の濁出る人、鼻の詰る人、物の香の分からぬ人、年中頭痛持ちの人等は速かに來りて此新時期的新療法を試みられよ。ドクトル藤井治代が父子二代四十年の苦心で漸く完成せるもので第二汽車によるや一思ひ、患者が一番の必要もなく、又内服療法の如く間接療法と異り、新案特許の獨特の吸入器で直接藥液を鼻腔の奥深く送り込み、病源なるものを一擧に征服することが出來るので、難治の鼻病も容易に治癒に導く事が出來るのであります。

詳細說明書進呈 新聞名記入ハガキ申込次第鼻病患者必讀文獻と共に送る

總販賣元 東京市麹町區元園町一ノ五一 明光社

運命の鑑定

今！運勢を見ておけば 一生の安心

●前途方針 ●縁談の合性 ●家相と地相 ●病氣と方位

相場高低豫言

鑑定は一人づゝで親切 京城太平通電車停留所前 京城相學院

煩悶は解決 失敗は再起に 急ぎ來れ！

蔡間先生

501

大口あけて ハア〳〵と暑さに喘ぐ 犬の歯の なんと立派であることよ 人間スモカを使はずに 滅多な口はあけられませぬ

タバコのみの **歯磨スモカ**

煙草 雑貨 化粧品 藥店 に 定價 十五錢

ラヂオ 電氣材料一式卸 朝日乾電池 京城府本町四丁目六九 河浪商會 長距離本局一六二二 振替京城一六三八

京日案內

女中 廿五歳まで二十三歳より三十來談あれ 京城本町三ノ一二 旭旅館 電話本局一七四三

採用 女子事務員見習一名 年齢廿歳前後 支店 教養ある内地人一ケ月廿圓 京城本町二丁目 寶生命

讓店 市內目拔の場所目下盛業中なるも都合に依り内地引揚に付現況の儘安價に讓る 府内吉野町一ノ一〇〇 菊地菓子店

貸家 新設洞六一番地 家賃二〇圓 四疊半二、六疊一、三疊一 風呂、水道付 下され度候 永井へ御出

恩給 利用者は直に御相談に應ず 信用ある店を撰び 京城府明治町入口 東京屋 公債及各證券有價證券

信用 月收内地人の御方へ 秘密融通立替へ 京城大和町三丁目三九七ノ六 電話本局三九七六番

熊本 宗の雜貨丸假物あり 品左記 京城旭町二丁目 本町山本洋品店 熊本支店 七番 山本清心堂

金融 官吏會社員の方に 御都合よく低利にて月賦返濟 京城本町二ノ一七 吉田方

淋病 は必ず全快 治療費の不安なき時は返金す 其他難病完全治療 永樂町一丁目(中央館上る) 山鍼灸治療院

恩給 利用者の御方に京城府內 市街金融業 組合員 六丁目 九一番

命の最高峰（189）

平山蘆江作　布施春長畫

山路は無理にも、きよ子を大阪へ立たせたかつた。併し、きよ子は、今、自分の姉に逢ふのには、工合のわるい形だらけであつた。

『なぜ、行かれない』

『だつて、撮影にかゝつてゐるんですもの』

『姉の死に目に逢へないぢやないか』

『それもさうだけど――でもねお兄さん、危篤つて電報だんでせう。あんな長わづらひなんですもの、危篤と云つてから、よしんば萬一の事があるにしたつて、まだ幾日か持たないつて事はないと思ふわ』

『よしやがれ、おれ一人でゆくよ』

山路はおれつたいが先に立つ、いつもの癖が起つた。

『もう一度問ひ合せたら――』

『何を』

『危篤の程度を』

『馬鹿、病人に待てしばしがあるかつてんだ』

『ですけど』

『やかましい、おれ一人で行くから、可いよ』

『おや、靡沙子姐さんの方は』

『それもおれが行く、仇讐なんぞに、頼むものか』

『あら、あつちもこつちも、一人で行くたんて、ほゝゝ、そんな事出來るかしら』

『出來るよ』

『御冗談でせう。飯能つたら、武藏野鐵道でゆくんでせう。大阪は東海道よ』

『やかましい』

山路は、本當に、電光石火の勢ひで、右と左を飛んであるくつもりだつたらしい。一切きよ子を相手にしないで、ばたくさと、旅支度をしけじめるのだ。

かうなると、流石のきよ子も、何となく濟まない氣がして來た。一方は自分の姉であり、一方は姉の親友なのだ。どうしても、どつちかを引受けて置かなければ、あとで口が利けなくなりさうな氣がして來た。

『お兄さん、私、やつぱり、何とかして行つて見ます』

『もういゝよ』

『でも、行きますと云つてるぢやありませんか。撮影の方が、バカに急いでゐるので、一寸、のきにくいと思つたんですけど、打棄つて置かれないわ』

『よし、ぢやどつちへゆく』

山路はすぐに折れて出た。

『さうね、大阪だとどうしたつて二日がかりになるんだし、飯能は近いんですから、それに、行つたり來たりといふ事も出來るんですから、飯能へ行つて見るわ』

どうしても、ぢめ／＼した姉にあひにゆく事よりも、少し冒險に伴つたにしても、靡沙子の方へゆく方が、よさゝうに思はれてゐた。

『氣をつけるんだぞ。相手が悪いからだ。萬一、まちがひでもありさうだつたら、すぐ警察へとび込んで、手配をしてもらうんだぞ。好いか／＼』と山路はくりかへしくりかへし、きよ子に注意をした。『いきなり甲斐といふうちへとび込まないでな、一應、その家の前か横かで、けり込んで見るやうにして、第一、近所で聞いて見るつて法もあるだらう。氣をつけろよく／＼』といつまでも／＼くりかへした。

『大丈夫よ。活劇映畫の實演だと思へばわけないわ。却つておもしろいと思ふの私冒險小説だの探偵小説なんて大好きなんだから』

『へん、小説見たいに都合よくゆくもんか』

『ゆくわよ、ぢや、兎に角行つてらつしやい。お姉さんが急病にかゝつたりするやうな事があつたら、電報を會社の方へ打つて頂戴ね。會社だと電話で話をするつて手もあるんだから』

『判つた、ぢや行つて來らァ』

『私も行くわ。さよなら。氣をつけてね』

『君こそ氣をつけるんだ』

かうして、男は大阪へ女は飯能へと向つて、二つの心配事へ直面するのだ。

映畫演藝

不況對策を語る（一）

觀覽料を値下げして新觀客層を開拓せよ

日活支配人 原田雄氏は語る

逗子の海岸で、潮を浴びてゐる原田支配人の顔は、黒くなつて如何にも元氣を回復したらしい。嬰し島屋の二階に數人の女中がエロの遊技姿をすだれ越しに見せてゐる、風通しのいゝ部屋で支配人は語る

◇

『不況時の對策は一般觀客の消費力の減退から來てゐるのであるから、料金の値下げを行ふ事が一番必要な事であらうと思ひます。さうして大衆の心を掴んだよき映畫を提供することです

◇

觀覽料の値下げは從來の觀客層を維持すると同時に、新らしい觀客層を開拓する事になると思ひます勿論從來の觀客層が映畫に飽きて他に娛樂を求めてあるのだと解するのも一つの觀方ではあるが、觀覽料の値下げは、ある程度まで、これを映畫に引戻す事が出來ると同時に、映畫以外の娛樂に走つてゐる人達を映畫へ引附ける事も出來るであらうと思ひます

◇

消費力の減退は農漁山村の數多い中小商工業者の金融問題等、政府の施設が、完成すれば、恢復するには相違ありませんが、この時け好景氣になる時だから映畫界の如きは眞先に景氣恢復を見せうが、現下の狀勢に於ては、尤料を節し、觀覽料の低下を企てるのが最捷徑ではないでせうか？』

◇

歪プロ新入社の瀧本鐵太郎監督結婚三年未だに子がないので家庭は每晩の樣に犬と猫を供に散歩に出ては近所を楽しがらせてゐるが最も打擊をうけるのがヽイ降りにゐる同プロの松田總務毎晩深夜まで聞えて來る隣音には弱り果て、例のポテレンの奥さんを省みて『今年の暑さは格別だね』

◇

松竹新派で一度も卒倒した、ところが嬰しい女性ファンを有する菜村君のことだから來るは／＼毎日每日の手紙や品が大變な數の山のやうに顔まれた菓子や果物を前にして彼總概無量『ファンといふものは有難いものだ折角の好意を無にしては』と片つ端から喰つてゆくので心配なのは家族の人『この調子では折角よくなつた腸カタルが再發するかも知れぬ』と每日無ひ込む見舞品に感謝していゝのか恐んでいゝのか迷つてゐると言ふ

トピツク

映畫入りして以來まだ一度も有れたことのない宮部郎、腸カタルで困つてゐる處、何十年來のこの『いきなり甲斐といふうちへ』……

ラヂオ　八月九日（月）

午前六時〇分　ラヂオ體操
同一〇時〇分　氣象通報
同一〇時四五分　料理獻立、日用品値段、鮮魚卸値段　京城府廳、水産市場發表
同一一時〇分　衞生講座
夏季にかける傳染病豫防に就て（一）　醫學博士　閔丙祺
同一一時五九分　正午時報（A）
オリムピック大會狀況（ロサンゼルス放送局より）
午後一時〇分　ニュース
同引續き　運動競技（A）
同四時〇分　ニュース、公示事項
全日本都市對抗野球大會狀況中繼（又は運動）（明治神宮外苑球場より）
同引續き　運動競技
早大對強鹽野球試合狀況（京城グラウンドより）
同六時〇分　子供の時間（但し運動競技なき場合）

同六時三〇分　ラヂオ學校
漢と楚の爭ひ（一）　安藤乾幽
同七時〇分　ニュース、公示事項、職業紹介事項、プログラム發表
同七時三〇分　講演
東學黨の變亂（一）　菊池謙讓
同八時〇分　浪花節（B）
怪男子甲斐の重吉　京山吾風
同八時五〇分　筝曲（A）
一、初秋　二、竹に雀　三、淀
唄 三味線 町田芝鶴　筝 町田芝松
同九時〇分　連續漫談（A）
珍釋西遊記（二）猪八戒による第二戰術　山野一郎
同九時三〇分　時報（A）
滿洲より　北滿に於ける邦人狀況（北滿旅行の内）
同引續き氣象通報
同西道民謠と小唄　金仁淑
一、愁心歌　二、孔明歌　三、舟の歌　四、難遊歌　五、巫女歌
伴奏指揮　福田宗吉

明日の主なる番組

午前六時　ラヂオ體操
同十一時十五分　衞生講座『夏季における傳染病の豫防に就て』
同十一時五十九分　オリムピック大會狀況（ロサンゼルス放送局より）
午後二時十五分家庭講座『心身の鍛錬に就て』（一）佐野靜岳
同二時五十五分運動競技狀況中繼
同四時　右同
同六時三十分ラヂオ學校（朝鮮語）『遺傳法則のお話』（二）手島
同七時三十分　講演『東學黨の變亂』（二）菊池謙讓
同八時　管絃樂（A）
同八時三十分　常磐津（A）
同九時　連續漫談（A）

讀者

▲Fに答ふ、數ふの道あり居所出口にて知らせ（F）▲今度本府に大信託會社が創立せらるゝけ我等賛成する處であるに最近の新聞紙上に朝鮮五信託會社が結成されると聞く、既設信託會社は高利貸式で中產階級を苦しめつゝある大信託會社創立發起人に對し一言す如何なる邪魔ものがあるとも初志を貫徹せられん事を（詮しみ生）▲音樂狂さんへ先日の讀者欄の『チエロ』讓渡したしとの記事を讀みましたが當方は讓り受けたいと思ひますが一應品物を見たいと思ひますから本局四六四七へ御電話下さい▲さかね姉樣居所知らして下さるか御便り下さい、お逢ひし度う御座います（多シゲ）▲四日午後九時に廿分程前新龍山より黄金町行の電車に乘車せし時『電車番號一七九號 車掌三〇四號』切符を鮮銀前で下車する心算りでハサミを入れて貰つたけれど本町四丁目の方面に用事があるのでそれをすませてからと思ひ四丁目の乘替切符を請求したら車掌は出來ぬと云つたが何んで出來ぬかそれが判斷出來ない料金を拂つて居る以上出來ない筈はないと思ひますが市内は何處迄も乘替で通る樣になつて居るのではないですか『それも譯を話して居るにも拘らず』今後から云ふ分らない車掌を採用して居ると府民にたいして好感を與へないからすぐ免職させて常識の備つた者を採用願ひます電車課長よ御考へ願ひますそして車掌三〇四號の本人に罪と御詫致ひます（憤慨した一女）▲六日京東亞俱樂部で大連市千田チカ子樣宛の手紙をお忘れの人に申あげます小生拾ひましたから早速ポストへ入れておきましたから御安心下さい（十九才）▲京城ホワイトシャツ、ノーネクタイ云々の記事を見受け候も之は誠に結構なスタイルに候へ共我帝國人の禮儀を失せざる程度に致したくと考へられ候つまりスポーツ散歩等には適當なれども社交的には考へものかと愚考する青年の一人にござ候識者の御教道相受度存候（中立生）▲去日京城日報社で染色講習の際私の物とケンチユー木棉巾三尺六寸位のものと取りちがへて歸りましたから何方樣か讀者らんへお知らせ下さいませ持參致します（市内古市町一七妹尾タキ）▲滿洲地方に於いて軍部及び滿鐵社員を講師とせる滿蒙學校といふのがあるさうですが同校所在地御存じの方はお知らせ下さい（知りたき生）▲パラソルとステッキお忘れの方はお預かりして居りますから心當りの方はお出下さい（ゑびす餅喜樂舘トナリ）

將棋新手合（七）

於府内本町二ノ三 滿丹木將棋所

香角交 角落番　△六段 寺田梅吉（東京）　▲三段 増井武雄（東京）

（圖は二七歩迄の局面）

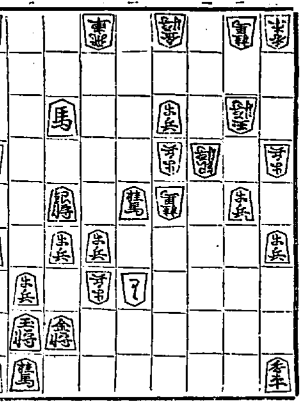

持駒 ▲増井氏 金、銀、歩三

△二四歩 ▲二六銀 △三八飛 ▲三七歩 △同飛成 ▲同銀
△同桂成 ▲二六金 △三五銀打 ▲二四歩 △同玉 ▲三五歩
△同銀 ▲二三飛 △二三歩 ▲同飛成 △同玉 ▲二五金
迄にて増井氏之勝

滿丹木七段講評（下手）二六銀打は、豫定の動作であるが、敵玉に詰み筋を狙つてゐるから恐しい縛り手である（上手）三八飛打ちは入玉を狙ふ意味である。（下手）二三飛と打ち、飛車を犧牲にして敵玉の入玉を阻止する方針は妥當である。

【總評】本局は、角落戰であるが前今下手方は相腰戰の一方であるから、上手方として直に八五歩と突く變戰の方が得であるのに寺田君は八四歩と突いて直に六二銀を上り敵の陣形をみたので下手方に手よく捌かれたので稍々指し難い形となつた、而して中盤においては下手方は三八飛と廻つて新戰法を採つたので、上手方は少々當のはづれた形であつたが自重して右翼の金を捌いて五筋へよせたのはよかつたが、下手方の三七桂跳の時に、歩を使つて敵角を却つて捌かして了つたのは面白くなかつた、然して終盤において六五金と進み敵の六六歩の時七五金と指すべきを、五六金と指した爲め駒損となり下手方の攻撃を緩つて遂に支ふる事不能となつたのは大駒落の事であるから上手方としては是非もなかつた。

演藝案内

中央館　九日より三日間（十錢均一開放）　松竹キネマ提供 新派大悲劇 豪傑の母 六卷　狂乱の母 ……　新婚當夜 八卷 ……新婚當夜の二人が離れ／＼になつ……

朝日座　本町五丁目　八月八日九日　女優大歌舞伎　嵐菊香　淺尾右朝次　中村小錦　嵐春之助　阪東秀香　中村鯉蝶　稲隨院長兵衛　怪談累ケ淵　……

最後の審判 全九卷 秋月禮子 外總出演 ……

龍山劇場　八月七日より午後六時開演　新舊連鎖劇 伊藤浪之助一派　一、流行小唄劇　二、新派連鎖劇　三、時代連鎖劇

永樂德太郎　餓鬼大將 ……

大正館　竹園町　納涼第一夏を飾る絶好番組 特別奉仕料金 二拾錢（均一公開）　松竹キネマ蒲田 ナンセンス 處女入用 ……

喜樂館　四日ヨリ特作公開 征空大襲擊 ……

浪花館　納涼旺干演藝大會 ……　四谷怪談　天の邪鬼 ……

東亞俱樂部　土用干會 ……　これぞ本物の西部戰線だ！ 一九一八年 ……

京龍館　十八番手柄　逆とんぼ　天晴れ若者　呑氣なおばさん　スタヂオの人氣男 ……

榮光之上無　標商 特許 錄實 登專
極暑も何んのその 却つてアト涼しく氣分壯快
名古屋醫科大學醫院御常用
あせも、たゞれは六一〇ハップの一浴で治る
◎全國に模範六一〇ハップ溫泉あり 各地特約店にあり
婦人病 皮膚病 動脈硬化 胃腸病 中風 痔疾 症狀
元發賣ドイツミン藥 名古屋市 武藤鉦合資會社藥品部

阿波共同汽船出帆
威海衞、芝罘、大連行 利通號 未定
威海衞、芝罘、大連行 共同丸 八月十二日 午後二時出帆
鎮南浦、大連、天津行 長山丸 八月九日 午後四時出帆
仁川海岸町四 代理店 野口商會

鳴谷汽船出帆
朝鮮北海道大連線 鎮南浦出帆 裏日本北海道樺太行 ……
仁川出帆 裏日本北海道樺太行 大連直行 ……
群山出帆 裏日本北海道行 ……
木浦出帆 裏日本北海道行 ……
釜山出帆 裏日本北海道行 ……
浦項出帆 裏日本北海道行 ……
元山出帆 新潟北鮮北海道線 ……
西湖津出帆 城津出帆 雄基出帆 清津出帆 ……
朝鮮北海道大連線 寄港地 使用船 新潟北鮮北海道線 寄港地順序 ……

朝鮮郵船出帆
仁川出帆 代理店 ……
釜山出帆 代理店 ……
木浦出帆 代理店 ……
元山出帆 代理店 ……
日本郵船出帆 ……
朝鮮郵船株式會社 京城南大門通り ……
朝鮮汽船出帆廣告 仁川出帆 釜山出帆 木浦出帆 ……
仁川出帆豫定 ……
鮮航同盟會 仁川支店
鳴谷汽船株式會社 仁川出張所